



**ESTADO DO MARANHÃO**  
**PREFEITURA MUNICIPAL DE MATINHA**  
Av. Major Heráclito, S/N – Centro-Matinha/MA- CEP: 65.218-000  
CNPJ Nº 06.158.729/0001-77

## **PREGÃO PRESENCIAL Nº 05/2021 – MATINHA/MA**

### **EDITAL**

A **Prefeitura Municipal de Matinha**, inscrita no CNPJ sob nº. 06.158.729/0001-77, sediada na Av. Major Heráclito, S/N – Centro-Matinha/MA, por intermédio de sua **Pregoeira e Equipe de Apoio**, designado pela Portaria nº 032 de 05 de janeiro de 2021, leva ao conhecimento dos interessados que realizará licitação na modalidade **Pregão Presencial**, do tipo **menor preço global**, sob regime de empreitada por preço unitário, tendo em vista o que consta no Processo Administrativo nº 2.720/2020- MATINHA, conforme descrito neste Edital e seus Anexos. A licitação reger-se-á pelas disposições da Lei Federal nº 10.520/2002, aplicando-se os procedimentos determinado pela Lei Complementar nº 123/2006 alterada pela Lei Complementar nº 147 de 07 de agosto de 2014 e, subsidiariamente, no que couber, a Lei Federal nº 8.666/1993 e demais normas pertinentes à espécie.

A sessão pública de realização do Pregão terá início às **8:30h do dia 28 de janeiro de 2021**, devendo os envelopes contendo as Propostas de Preços e as Documentações de Habilitação para o objeto definido neste Edital e os respectivos Anexos serem entregues na Sala de Reuniões da Prefeitura Municipal de Matinha, situada na Avenida Major Heráclito Silva, S/N, Centro – Matinha/MA, na data e horário acima mencionados.

#### **1. DO OBJETO**

1.1. O presente Pregão tem por objeto a contratação de empresa especializada para prestação de serviços de limpeza urbana em vias públicas do município de Matinha/MA, conforme especificações no Termo de Referência (**Anexo I**), parte integrante deste Edital.

1.2. O valor estimado para o objeto desta licitação é de **R\$ 1.635.441,13** (um milhão, seiscentos e trinta e cinco mil, quatrocentos e quarenta e um reais e treze centavos), para o período de 12 (doze) meses.

#### **2. DA PARTICIPAÇÃO**

2.1. Poderão participar deste Pregão, os interessados que tenham ramo de atividade compatível com o objeto licitado e que atendam a todas às exigências quanto à documentação e requisitos de classificação das propostas, constante deste Edital e seus Anexos.



**ESTADO DO MARANHÃO**  
**PREFEITURA MUNICIPAL DE MATINHA**  
Av. Major Heráclito, S/N – Centro-Matinha/MA- CEP: 65.218-000  
CNPJ Nº 06.158.729/0001-77

**2.2. Não poderão participar desta licitação**, direta ou indiretamente, empresas:

- a) que se encontrem em processo de dissolução, fusão, cisão ou incorporação;
- b) em regime de consórcio, qualquer que seja sua forma de constituição, e empresas controladas, coligadas, interligadas ou subsidiárias entre si;
- c) que se apresentem na qualidade de subcontratadas;
- d) que tenham sócios, gerentes ou responsáveis técnicos que sejam servidores públicos do Município de Matinha/MA;
- e) suspensas de participar de licitação e impedidas de contratar com a Administração, conforme art. 87, inciso III, da Lei Federal nº 8.666/1993, durante o prazo da sanção aplicada;
- f) impedidas de licitar e contratar com a Administração Pública, conforme art. 7º da Lei Federal nº 10.520/2002, durante o prazo da sanção aplicada;
- g) declaradas inidôneas para licitar ou contratar com a Administração Pública, enquanto perdurarem os motivos determinantes da punição ou até que seja promovida a reabilitação;
- h) estrangeiras não autorizadas a funcionar no País;
- i) integrantes de um mesmo grupo econômico, assim entendidas aquelas que tenham diretores, sócios ou representantes legais comuns, ou que utilizem recursos materiais, tecnológicos ou humanos em comum, exceto se demonstrado que não agem representando interesse econômico em comum;
- j) enquadradas nas demais vedações estabelecidas no art. 9º da Lei Federal nº 8.666/1993.

### **3. DA REPRESENTAÇÃO E DO CREDENCIAMENTO**

3.1. Para o credenciamento deverão ser apresentados os seguintes documentos, em separado dos envelopes nºs **01** e **02**:



**ESTADO DO MARANHÃO**  
**PREFEITURA MUNICIPAL DE MATINHA**  
Av. Major Heráclito, S/N – Centro-Matinha/MA- CEP: 65.218-000  
CNPJ Nº 06.158.729/0001-77

3.1.1. **Tratando-se de representante legal** (sócio, proprietário, dirigente ou assemelhado): ato constitutivo, estatuto ou contrato social em vigor, com todas as suas eventuais alterações, ou ato constitutivo consolidado, devidamente registrado, em se tratando de sociedades empresárias e, no caso de sociedades por ações, acompanhado de documentos de eleições de seus administradores, no qual estejam expressos seus poderes para exercer direitos e assumir obrigações em decorrência de tal investidura;

3.1.2. **Tratando-se de procurador:** instrumento de procuração, público ou particular, ou Carta Credencial (**Anexo II**), no qual constem poderes específicos para formular lances, negociar preço, interpor recursos e desistir de sua interposição e praticar todos os demais atos pertinentes a este Pregão:

3.1.2.1. **Procuração por instrumento particular e Carta Credencial (Anexo II)** deverão estar acompanhadas de cópia do documento que comprove os poderes do mandante para a outorga.

3.1.2.2. Instrumento de procuração, público ou particular, ou Carta Credencial (**Anexo II**) deverão, obrigatoriamente, ser firmados por tantos responsáveis pela empresa, quantos estabeleça o contrato social ou estatuto de constituição, com permissão para outorgar poderes no que tange a sua representatividade.

3.1.3. Cópia da Cédula de Identidade ou outro documento oficial que contenha foto do representante (legal ou procurador) da empresa interessada.

3.2. Os documentos necessários ao credenciamento poderão ser apresentados em original ou cópia **previamente** autenticada por cartório competente ou por servidor da **Comissão Permanente de Licitação – CPL**, ou por publicação em órgão da Imprensa Oficial.

3.3. A não apresentação ou a incorreção insanável de quaisquer dos documentos de credenciamento impedirá a licitante de participar da fase de lances, de negociar preços, de declarar a intenção de interpor recurso, enfim, de representar a licitante durante a sessão pública do Pregão.

3.3.1. Na ausência do credenciamento, serão mantidos os valores apresentados na proposta escrita, para efeito de ordenação das propostas e apuração do menor preço.

3.4. Após o credenciamento, será declarada a abertura da sessão e não mais serão admitidos novos proponentes, dando-se início ao recebimento dos envelopes.

3.5. Não será admitida a participação de dois representantes para a mesma empresa, bem como de um mesmo representante para mais de uma empresa.



**ESTADO DO MARANHÃO**  
**PREFEITURA MUNICIPAL DE MATINHA**  
Av. Major Heráclito, S/N – Centro-Matinha/MA- CEP: 65.218-000  
CNPJ Nº 06.158.729/0001-77

3.6. Os documentos de credenciamento serão conferidos pela Pregoeira, a cada Sessão Pública realizada na hipótese de substituição da pessoa inicialmente credenciada.

3.7. **Declaração da licitante** e, ou **Certidão da Junta Comercial**, sob as penas da lei, no caso de **ME** e **EPP**, que cumpre os requisitos legais para a qualificação como **microempresa** ou **empresa de pequeno porte**, respectivamente, e que está apta a usufruir do tratamento favorecido estabelecido nos arts. 42 a 49 da Lei Complementar nº 123, de 14 de dezembro 2006, alterada pela Lei Complementar nº 147/2014.

#### **4. DA APRESENTAÇÃO DOS ENVELOPES**

4.1. A Proposta de Preços e os Documentos de Habilitação deverão ser apresentados pessoalmente pelo representante credenciado, no local, dia e hora acima mencionados, em 02 (dois) envelopes opacos, distintos, devidamente fechados e rubricados no fecho e contendo em suas partes externas e frontais, em caracteres destacados, os seguintes dizeres:

**ENVELOPE N.º 01 – PROPOSTA DE PREÇOS**  
**PREGÃO PRESENCIAL Nº 05/2021 - MATINHA-MA**  
**RAZÃO SOCIAL E ENDEREÇO DO PROPONENTE**

**ENVELOPE N.º 02 – DOCUMENTOS DE HABILITAÇÃO**  
**PREGÃO PRESENCIAL Nº 05/2021 - MATINHA-MA**  
**RAZÃO SOCIAL E ENDEREÇO DO PROPONENTE**

4.2. Não será admitida a entrega de apenas um envelope.

4.3. Após a entrega dos envelopes, aquele indicado como “**DOCUMENTOS DE HABILITAÇÃO**” será rubricado pela Pregoeira, Equipe de Apoio e os representantes credenciados das licitantes.

4.4. Os envelopes deverão conter, obrigatoriamente, a documentação em original ou cópia **previamente** autenticada por cartório competente ou por servidor da **Comissão Permanente de Licitação - CPL**, ou publicação em órgão da imprensa oficial.

4.5. Não serão consideradas propostas apresentadas por via internet ou fac-símile.

4.6. No local e hora marcados, antes do início da sessão, os interessados deverão comprovar, por meio de instrumento próprio, poderes para formulação de ofertas e



**ESTADO DO MARANHÃO**  
**PREFEITURA MUNICIPAL DE MATINHA**  
Av. Major Heráclito, S/N – Centro-Matinha/MA- CEP: 65.218-000  
CNPJ Nº 06.158.729/0001-77

lances verbais, nos termos do **art. 4º, inciso IV, da Lei Federal n.º 10.520/2002**, e para a prática dos demais atos do certame, conforme **item 3**, deste Edital.

## **5. DA PROPOSTA DE PREÇOS**

5.1. A Proposta de Preços deverá ser apresentada em 02 (duas) vias, sendo uma em mídia digital (pen drive) e outra impressa em papel timbrado da licitante, em língua portuguesa, salvo quanto às expressões técnicas de uso corrente, sem emendas, rasuras ou entrelinhas, devidamente datada, assinada e rubricadas todas as folhas pelo representante legal da licitante proponente, com o seguinte conteúdo:

a) Número do Pregão, razão social do proponente, número do CNPJ/MF, endereço completo, telefone, fax e endereço eletrônico (e-mail), este último se houver, para contato, bem como dados bancários tais como: nome e número do Banco, agência e conta corrente para fins de pagamento.

b) Nome completo do responsável pela assinatura do contrato, números do CPF e Carteira de Identidade e cargo na empresa.

c) **Preço unitário** em algarismo e o **valor global** da proposta em algarismos e por extenso, em Real (R\$), com no máximo duas casas decimais após a vírgula, já incluídos os lucros e todas as despesas incidentes, essenciais para o objeto deste Pregão;

d) Prazo de Execução dos Serviços: 12 (doze) meses, a partir da data da assinatura do contrato.

e) Prazo de validade da proposta não inferior a 60 (sessenta) dias, a contar da data da sessão de recebimento dos Envelopes.

f) **Composição de Encargos Sociais**, conforme modelo apresentado no **Anexo I**, ou modelo próprio desde que contenha todas as informações pertinentes;

g) **Certidão** emitida pela Junta Comercial competente que comprove o enquadramento da licitante como **Microempresa** ou **Empresa de Pequeno Porte**, nos termos da Lei Complementar nº 123, de 14/12/2006, somente para efeito do disposto nos artigos 43 a 45 da citada Lei, alterada pela Lei Complementar 147, de 07 de agosto de 2014.

h) **Declaração de Pleno Conhecimento e Atendimento às Exigências de Habilitação**, conforme modelo do **Anexo VI**;



**ESTADO DO MARANHÃO**  
**PREFEITURA MUNICIPAL DE MATINHA**  
Av. Major Heráclito, S/N – Centro-Matinha/MA- CEP: 65.218-000  
CNPJ Nº 06.158.729/0001-77

i) **Termo de Compromisso de Cumprimento** da Legislação Trabalhista, Previdenciária e de Segurança e Saúde do Trabalho, podendo ser utilizado modelo constante do **Anexo VII**.

5.2. A apresentação da Proposta implicará na plena aceitação, por parte das licitantes, das condições estabelecidas neste Edital e seus Anexos.

5.3. Ocorrendo divergência entre os valores numéricos e os por extenso, predominarão os últimos.

5.4. Nos preços ofertados deverão estar considerados e inclusos todos os custos diretos e indiretos, encargos, tributos, transporte, seguros, contribuições e obrigações sociais, trabalhistas e previdenciárias e outros necessários ao cumprimento integral do objeto deste Pregão.

5.5. Quaisquer tributos, custos e despesas diretos ou indiretos omitidos da proposta ou incorretamente cotados, serão considerados como inclusos nos preços, não sendo considerados pleitos de acréscimos, a esse ou qualquer título.

5.6. A inadimplência da licitante, com referência aos encargos estabelecidos no item anterior, não transfere a responsabilidade por seu pagamento ao Município de Matinha, nem poderá onerar o objeto deste Pregão, razão pela qual a licitante vencedora renuncia expressamente a qualquer vínculo de solidariedade, ativa ou passiva, com a Administração Municipal.

5.7. Em nenhuma hipótese poderá ser alterado o conteúdo da Proposta escrita, seja com relação a preço, pagamento, prazo ou qualquer item que importe modificação dos termos originais, ressalvadas apenas aquelas destinadas a sanar evidentes erros formais, alterações essas que serão avaliadas pela Pregoeira.

5.8. A simples irregularidade formal, que evidencie lapso isento de má-fé, e que não afete o conteúdo ou a idoneidade da Proposta não será causa de desclassificação.

5.9. Caso a convocação para contratação não seja emitida dentro do período de validade da proposta, as licitantes ficam liberadas dos compromissos assumidos. A Administração poderá solicitar prorrogação por mais 60 (sessenta) dias antes de findo o prazo de validade.



**ESTADO DO MARANHÃO**  
**PREFEITURA MUNICIPAL DE MATINHA**  
Av. Major Heráclito, S/N – Centro-Matinha/MA- CEP: 65.218-000  
CNPJ Nº 06.158.729/0001-77

5.10. A cotação e os lances verbais apresentados e levados em consideração para efeito de julgamento serão da exclusiva e da total responsabilidade da licitante, não lhe cabendo o direito de pleitear qualquer alteração, seja para mais ou para menos.

5.11. Não se considerará qualquer oferta de vantagem não prevista neste Pregão, inclusive financiamentos subsidiados ou a fundo perdido.

5.12. A adequação da Proposta não poderá acarretar majoração de seu valor global.

5.13. Não se admitirá Proposta que apresentar alternativa de Preços.

5.14. Após a apresentação da Proposta não caberá desistência, salvo por motivo justo decorrente de fatos supervenientes e aceitos pela Pregoeira.

5.15. A licitante que não mantiver sua Proposta ficará sujeito às penalidades estabelecidas no **item 12** deste Edital.

## **6. DO JULGAMENTO DAS PROPOSTAS**

6.1. Serão proclamados, pela Pregoeira, as licitantes que apresentarem as propostas de **menor preço global** e todas aquelas apresentadas até **10%** (dez por cento) acima, dispostos em ordem crescente, para que os representantes legais das licitantes participem da etapa de lances verbais.

6.2. Quando não forem identificadas, no mínimo, três propostas escritas em conformidade com o definido no subitem 6.1, a Pregoeira fará o ordenamento das melhores ofertas, até o máximo de 03 (três), colocadas em ordem crescente, quaisquer que sejam os valores ofertados, conforme o disposto no inciso IX, do artigo 4º da Lei 10.520/2002.

6.3. Aos proponentes proclamados conforme os subitens anteriores serão dada oportunidade para nova disputa, por meio de lances verbais e sucessivos, de valores distintos e crescentes, para a escolha das propostas de menor preço.

6.4. Não poderá haver desistência dos lances ofertados.

6.5. O empate entre duas ou mais propostas de preço, será resolvido por sorteio em ato público, com a participação de todas as licitantes.

6.6. Encerrados os lances, as **propostas de microempresa e de empresas de pequeno porte** que se encontrarem na faixa até 5% acima do menor preço serão



**ESTADO DO MARANHÃO**  
**PREFEITURA MUNICIPAL DE MATINHA**  
Av. Major Heráclito, S/N – Centro-Matinha/MA- CEP: 65.218-000  
CNPJ Nº 06.158.729/0001-77

consideradas empatadas com a primeira colocada, devendo estas proponentes serem convocadas na ordem de classificação, uma na falta da outra, para fazer uma única e última oferta, inferior a da primeira colocada visando o desempate.

6.6.1. Aplica-se o disposto neste item somente no caso da proposta inicialmente mais bem classificada não ter sido apresentada por microempresa e empresa de pequeno porte.

6.7. Após a fase de lances, será encerrada a etapa competitiva e ordenadas às ofertas, exclusivamente pelo critério de **menor preço global**.

6.8. A Pregoeira examinará a aceitabilidade quanto ao objeto da proposta com o menor preço, conforme definido neste Edital e seus Anexos, decidindo motivadamente a respeito e divulgando o resultado do julgamento.

6.9. Sendo aceitável a oferta, será verificado o atendimento pelo proponente de todas as exigências editalícias, para efeito de habilitação. Caso contrário a Pregoeira examinará as ofertas subsequentes, na ordem de classificação, até a apuração de uma proposta que atenda a todas as exigências constantes deste Edital, sendo o respectivo proponente declarado vencedor nessa fase.

6.10. Verificando-se discordância entre o preço unitário e o total da Proposta prevalecerá o primeiro, sendo corrigido o preço total; ocorrendo divergência entre os valores numéricos e os por extenso, predominarão os últimos.

6.11. Caso tenha ocorrido lance, a Proposta de Preços, ajustada ao lance final, deverá ser protocolada na **Comissão Permanente de Licitação - CPL**, no prazo de **48 (quarenta e oito) horas**, contado da lavratura da ata.

6.12. **Serão desclassificadas** aquelas propostas que:

6.12.1. não atenderem às exigências do presente Edital e seus Anexos;

6.12.2. forem omissas ou as que apresentem irregularidades ou falhas capazes de dificultar o julgamento;

6.12.3. que contenham preços manifestamente inexecutáveis, assim considerados aqueles que não venham a ter demonstrado sua viabilidade por meio de documentação que comprove que os custos são coerentes com os praticados no mercado.

6.12.4. **apresentar preço superior ao limite estabelecido**, tendo-se como limite estabelecido os valores constantes do **Termo de Referência (Anexo I)** deste Edital.





**ESTADO DO MARANHÃO**  
**PREFEITURA MUNICIPAL DE MATINHA**  
Av. Major Heráclito, S/N – Centro-Matinha/MA- CEP: 65.218-000  
CNPJ Nº 06.158.729/0001-77

6.12.5. Se a proposta escrita de **Menor Preço** não for aceitável ou se a respectiva licitante desatender às exigências habilitatórias, será examinada a oferta seguinte e a sua aceitabilidade, procedida à habilitação da licitante que tiver formulado tal proposta, na ordem de classificação, e assim sucessivamente, até a apuração de uma que atenda às condições deste Edital.

6.12.6. A Pregoeira poderá negociar diretamente com a licitante detentora da proposta de menor preço, no sentido de que seja obtido o melhor preço.

6.12.7. Os documentos que não tiverem prazo estabelecido pelo órgão competente expedidor deverão ter data de emissão nos últimos 30 (trinta) dias antecedentes a data de abertura dos Envelopes.

6.13. Da reunião lavrar-se-á ata circunstanciada, na qual serão registradas as ocorrências relevantes e que, ao final, será assinada pela Pregoeira, pelos componentes da Equipe de Apoio e pelos representantes das proponentes presentes.

## **7. DA HABILITAÇÃO DOS LICITANTES**

7.1. As licitantes deverão apresentar a Documentação de Habilitação em 01 (uma) via, no Envelope nº 02, devidamente fechado e rubricado no fecho, identificado conforme o indicado no **item 4.1** deste Edital, contendo os seguintes documentos referentes à:

7.1.1. **Habilitação Jurídica**, que será comprovada mediante a apresentação da seguinte documentação:

- a) **Prova de registro comercial**, no caso de empresa individual;
- b) **Ato constitutivo, estatuto ou contrato social** em vigor, devidamente registrado, em se tratando de sociedades empresárias e, no caso de sociedades por ações, acompanhado de documentos de eleição de seus administradores;
- c) **Inscrição do ato constitutivo** no órgão competente acompanhada, no caso de sociedades simples, de prova da diretoria em exercício;
- d) **Decreto de autorização**, em se tratando de empresa ou sociedade estrangeira em funcionamento no País e ato de registro ou autorização para funcionamento expedido pelo órgão competente, quando a atividade assim o exigir.

7.1.2. **Regularidade Fiscal, Social e Trabalhista**, que será comprovada mediante a apresentação dos seguintes documentos:

- a) Prova de **inscrição no Cadastro Nacional de Pessoa Jurídica (CNPJ)**;



**ESTADO DO MARANHÃO**  
**PREFEITURA MUNICIPAL DE MATINHA**  
Av. Major Heráclito, S/N – Centro-Matinha/MA- CEP: 65.218-000  
CNPJ Nº 06.158.729/0001-77

b) Prova de **inscrição no Cadastro de Contribuintes Estadual ou Municipal**, se houver, relativo à sede ou domicílio do licitante, pertinente ao seu ramo de atividade e compatível com o objeto contratual;

c) Prova de regularidade com a **Fazenda Federal**, mediante apresentação da **Certidão Conjunta Negativa de Débitos Relativos a Tributos Federais, Dívida Ativa da União e Previdenciária**.

d) Prova de Regularidade com a **Fazenda Estadual** do domicílio ou sede da licitante, mediante a:

- **Certidão Negativa de Débitos Fiscais;**
- **Certidão Negativa de Inscrição de Débitos na Dívida Ativa.**

e) Prova de regularidade com a **Fazenda Municipal** do domicílio ou sede da licitante, relativa ao **ISSQN** – Imposto Sobre Serviços de Qualquer Natureza, mediante a:

- **Certidão Negativa de Débitos Municipais;**
- **Certidão Negativa quanto à Dívida Ativa Municipal.**

f) Prova de situação regular perante o Fundo de Garantia por Tempo de Serviço, através de apresentação do **CRF - Certificado de Regularidade do FGTS**.

g) Prova de inexistência de débitos inadimplidos perante a **Justiça do Trabalho**, mediante a apresentação da **CNDT - Certidão Negativa de Débitos Trabalhistas**.

7.1.3. A **Qualificação Econômico-Financeira** será comprovada mediante a apresentação da:

7.1.3.1. **Balanco Patrimonial e Demonstrações Contábeis** do último exercício social, já exigíveis e apresentados na forma da lei, vedada a sua substituição por balancetes ou balanços provisórios, que comprove a boa situação financeira da empresa baseada nas condições seguintes:

a) A comprovação de boa situação financeira da empresa licitante será demonstrada através de índices financeiros utilizando-se as fórmulas abaixo, cujos resultados deverão estar de acordo com os valores ali estabelecidos:

a.1) Índice de Liquidez Geral (ILG) e Índice de Liquidez Corrente (ILC), resultantes do cálculo com a aplicação das seguintes fórmulas, maior ou igual a 1,0 (um):

$$\text{ILG} = \frac{\text{Ativo Circulante} + \text{Realizável a Longo Prazo}}{\text{}} \geq 1,0$$



ESTADO DO MARANHÃO  
PREFEITURA MUNICIPAL DE MATINHA  
Av. Major Heráclito, S/N – Centro-Matinha/MA- CEP: 65.218-000  
CNPJ Nº 06.158.729/0001-77

Passivo Circulante + Exigível a Longo Prazo

$$\text{ILC} = \frac{\text{Ativo Circulante}}{\text{Passivo Circulante}} \geq 1,0$$

b) As empresas que apresentarem resultado menor do que o exigido, quando de sua habilitação deverão comprovar, considerados os riscos para a administração, **Capital Social ou Patrimônio Líquido no valor mínimo de 10% (dez por cento) do valor estimado da contratação**, admitida a atualização para a data de apresentação da proposta através de índices oficiais.

7.1.3.1.1. As empresas com menos de **01 (um)** exercícios financeiros devem cumprir a exigência deste subitem mediante a apresentação do **Balanco de Abertura**;

7.1.3.1.2. Serão considerados aceitos como na forma da lei o balanço patrimonial e demonstrações contábeis assim apresentados:

- a) Publicados em Diário Oficial ou;
- b) Publicados em jornal de grande circulação ou;
- c) Registrados na Junta Comercial da sede ou domicílio do licitante ou;
- d) Por cópia do **Livro Diário**, devidamente autenticado na Junta Comercial da sede ou domicílio da empresa, na forma da **Instrução Normativa nº 11, de 05 de dezembro de 2013**, do **Departamento de Registro Empresarial e Integração - DREI**, acompanhada obrigatoriamente dos **Termos de Abertura e de Encerramento**.

7.1.3.1.3. Na hipótese de alteração do Capital Social, após a realização do Balanço Patrimonial, a licitante deverá apresentar documentação de alteração do Capital Social, devidamente registrada na Junta Comercial ou Entidade em que o Balanço foi arquivado.

7.1.3.1.4. A pessoa jurídica optante do **Sistema de Lucro Real** ou **Presumido** (que distribui lucros) deverá apresentar juntamente com o Balanço Patrimonial, cópia do recibo de entrega da escrituração contábil digital – **SPED CONTÁBIL**, nos termos da IN RFB 1.420, 1.422/2013, IN RFB 1.486/2014, IN RFB 1.510/2014, IN RFB 1.594/2015 e IN RFB 1.660/2016.

7.1.3.2. **Certidão Negativa de Falência ou Concordata e Recuperação Judicial** ou Extrajudicial, expedida pelo distribuidor da sede da pessoa jurídica, com data não



**ESTADO DO MARANHÃO**  
**PREFEITURA MUNICIPAL DE MATINHA**  
Av. Major Heráclito, S/N – Centro-Matinha/MA- CEP: 65.218-000  
CNPJ Nº 06.158.729/0001-77

excedente a 60 (sessenta) dias de antecedência da data de apresentação da proposta de preço e também a Certidão no Âmbito Federal.

**7.1.4 Qualificação Técnica** das licitantes, que será comprovada mediante a apresentação do seguinte documento:

**7.1.4.1. Registro ou inscrição da empresa no Conselho Regional de Engenharia, e Agronomia - CREA** da região a que estiver vinculada, pertinente ao seu ramo de atividade relacionada com o objeto da presente contratação;

**7.1.4.2. Registro ou inscrição do (s) Responsável (is) Técnico (s)** no Conselho Regional de Engenharia e Agronomia – CREA e/ou no Conselho Regional de Arquitetura e Urbanismo- CAU da região do domicílio do profissional.

- a) A comprovação do vínculo profissional do(s) Responsável (is) Técnico(s) no julgamento desta licitação será feita mediante cópia da Carteira Profissional ou da Ficha de Registro de Empregados (FRE) que demonstre a identificação do profissional, com o visto do Ministério do Trabalho ou mediante Certidão do Conselho de Classe devidamente atualizada ou Contrato de trabalho ou Contrato de Prestação de Serviços registrado no respectivo Conselho de Classe da região competente, em que conste que o profissional como responsável técnico, ou ainda Declaração de Contratação Futura do profissional detentor do Atestado apresentado, desde que acompanhada de declaração de anuência expressa do profissional.
- b) Quando o responsável técnico indicado for dirigente ou sócio da licitante, tal comprovação será feita através do Ato Constitutivo da empresa ou Certidão do CREA e/ou CAU, devidamente atualizados;

**7.1.4.3. Comprovação de aptidão de desempenho técnico** da licitante mediante apresentação de **Atestado(s) de Capacidade Técnica** devidamente registrado(s) no Conselho de Classe da região onde os serviços foram executados, acompanhado(s) da(s) respectiva(s) **Certidão(ões) de Acervo Técnico – CAT**, que comprove(m) ter a licitante ou o seu responsável técnico executado para empresa privada ou órgão/entidade da Administração Pública, obra(s) similar(es) e compatível (eis) com o objeto deste Edital.

**7.1.4.4.** É vedada a indicação de um mesmo responsável técnico por mais de uma empresa proponente, fato este que inabilitará todas as envolvidas.

#### **7.1.4. Outros Documentos**

**7.1.4.1. Certidão Simplificada da Junta Comercial do Estado do Maranhão**, de acordo com o Art. 1º do Decreto nº 21.040 de 17 de fevereiro de 2005, para empresários e sociedades empresariais do Estado do Maranhão.



**ESTADO DO MARANHÃO**  
**PREFEITURA MUNICIPAL DE MATINHA**  
Av. Major Heráclito, S/N – Centro-Matinha/MA- CEP: 65.218-000  
CNPJ Nº 06.158.729/0001-77

7.1.4.2. **Declaração** de que Não Emprega Menores de dezoito anos em trabalho noturno, perigoso ou insalubre e nem menores de dezesseis anos em qualquer trabalho, salvo na condição de aprendiz, a partir de quatorze anos, de conformidade com o disposto no art. 27, inciso V, da Lei nº 8.666/93, nos termos do **Anexo IV**.

**7.1.5. As Microempresas e Empresas de Pequeno Porte** deverão apresentar toda a documentação exigida para efeito de comprovação de regularidade fiscal relacionadas no **item 7.1.2**, alíneas “c”, “d”, “e” e “f” mesmo que esta apresente alguma restrição.

7.1.5.1. Havendo alguma restrição na comprovação da regularidade fiscal, será assegurado o prazo de **05 (cinco) dias úteis**, conforme Lei Complementar nº 123/2006, alterada pela Lei Complementar nº 147/2014, cujo termo inicial corresponderá ao momento em que a proponente for declarada vencedora do certame, prorrogáveis por igual período, a critério da Administração, para a regularização da documentação, pagamento ou parcelamento do débito, e emissão de eventuais certidões negativas ou positivas com efeito de certidão negativa.

7.1.5.1.1. Este benefício será concedido somente às empresas que atenderem ao disposto na **alínea “g” do item 5.1** deste edital.

7.1.5.1.2. A não-regularização da documentação, no prazo previsto neste **item 7.1.6.1**, implicará em decadência do direito à contratação, bem como a aplicação da suspensão de licitar e contratar com a Administração pelo período de até 05 (cinco) anos, sendo facultado à Administração convocar os licitantes remanescentes, na ordem de classificação, para a assinatura do contrato, ou revogar a licitação.

**7.1.6.** A apresentação do **Certificado de Registro Cadastral - CRC**, expedido pela **Prefeitura Municipal de Matinha**, substituirá os documentos enumerados nos **subitens 7.1.1 (“a”, “b”, “c” e “d”) e 7.1.2 (“a” e “b”)**, obrigando-se a licitante a apresentar o referido Certificado acompanhado da **Declaração da Inexistência de Fato Impeditivo da sua Habilitação**, conforme o modelo do **Anexo III** deste Edital.

7.2. É de exclusiva responsabilidade das licitantes a juntada de todos os documentos necessários à habilitação.

7.3. A documentação apresentada para fins de habilitação fará parte dos autos do Processo Administrativo e não será devolvida a licitante.

7.4. Não serão aceitos protocolos de entrega ou solicitação de documentos em substituição aos documentos requeridos no presente Edital e seus Anexos.

7.5. Se a documentação de habilitação não estiver completa e correta ou contrariar qualquer dispositivo deste Edital e seus Anexos, poderá a Pregoeira considerar o proponente inabilitado.

7.6. Não serão aceitos documentos cujas datas estejam rasuradas.



**ESTADO DO MARANHÃO**  
**PREFEITURA MUNICIPAL DE MATINHA**  
Av. Major Heráclito, S/N – Centro-Matinha/MA- CEP: 65.218-000  
CNPJ Nº 06.158.729/0001-77

7.7. A Pregoeira se reserva ao direito de solicitar o original de qualquer documento, sempre que tiver dúvida e julgar necessário.

## **8. DA IMPUGNAÇÃO DO ATO CONVOCATÓRIO**

8.1. Qualquer pessoa poderá solicitar esclarecimentos, providências ou impugnar o ato convocatório do Pregão até 02 (dois) dias úteis antes da data fixada para recebimento das propostas.

**8.1.4.** A apresentação de impugnação contra o presente Edital será processada e julgada na forma e nos prazos previstos no artigo 10º do Decreto Municipal n.º 015/2011, devendo ser entregue diretamente na **Comissão Permanente de Licitação - CPL**, situada na Rua Coronel Antônio Augusto, S/N, Centro – Matinha/MA, não tendo efeito suspensivo.

**8.1.5.** Acolhida à petição contra o ato convocatório, será designada nova data para a realização do certame.

8.2. Caberá a Pregoeira decidir sobre a petição no prazo de 24 (vinte e quatro) horas.

8.3. A entrega da proposta, sem que tenha sido tempestivamente impugnado o presente Edital, implicará na plena aceitação, por parte dos interessados, das condições nele estabelecidas.

## **9. DOS RECURSOS**

9.1. Dos atos da Pregoeira neste processo licitatório, poderá o licitante, ao final da sessão pública manifestar, imediata e motivadamente, a intenção de interpor recurso, sendo registrado em Ata a síntese das suas razões de recorrer.

9.2. A falta de manifestação imediata e motivada de interpor recurso, no momento da sessão deste Pregão, importará na decadência do direito de recurso e adjudicação do objeto pela Pregoeira ao vencedor.

9.3. Caberá ao licitante juntar os memoriais relativos aos recursos registrados em Ata no prazo de 03 (três) dias úteis, contados da lavratura da citada Ata, nos casos de:

- a) Julgamento das Propostas;
- b) Habilitação ou Inabilitação da licitante.

9.4. Cientes os demais licitantes da manifesta intenção de recorrer por parte de algum dos concorrentes, ficam desde logo intimados a apresentarem contrarrazões também em 03 (dias) úteis, contados do término do prazo de apresentação das razões do recorrente, sendo-lhes assegurada vista imediata dos autos.

9.5. Qualquer recurso contra a decisão da Pregoeira deverá ser entregue, no prazo legal, na **Comissão Permanente de Licitação - CPL** da **Prefeitura Municipal de**



**ESTADO DO MARANHÃO**  
**PREFEITURA MUNICIPAL DE MATINHA**  
Av. Major Heráclito, S/N – Centro-Matinha/MA- CEP: 65.218-000  
CNPJ Nº 06.158.729/0001-77

**Matinha**, no endereço citado no **subitem 8.1.1**, terá efeito suspensivo, e, se acolhido, invalidará apenas os atos insuscetíveis de aproveitamento.

9.6. Se não reconsiderar sua decisão, a Pregoeira submeterá o recurso, devidamente informado, à consideração da **Prefeita Municipal de Matinha**, que proferirá decisão definitiva antes da homologação do procedimento.

9.7. Depois de decididos os recursos e constatada a regularidade dos atos procedimentais, a **Prefeita Municipal de Matinha**, poderá homologar este procedimento licitatório e determinar a contratação com a licitante vencedora.

## **10. DA ADJUDICAÇÃO, HOMOLOGAÇÃO E CONTRATAÇÃO.**

10.1. Adjudicado o objeto da licitação à empresa proclamada vencedora, a **Prefeita Municipal de Matinha**, poderá homologar este procedimento licitatório e determinar a contratação com a licitante vencedora.

10.2. Após a homologação do resultado da presente licitação, a **Prefeitura Municipal de Matinha**, pelo setor competente, convocará a empresa adjudicatária para, no prazo de 05 (cinco) dias úteis, assinar o Contrato, na forma da minuta apresentada do **Anexo V**, adaptado à proposta vencedora, sob pena de decair o direito a contratação, sem prejuízo das sanções previstas no art. 81, da Lei nº 8.666/93.

10.3. O prazo da convocação poderá ser prorrogado uma vez, por igual período, quando solicitado pela licitante vencedora durante o seu transcurso, desde que ocorra motivo justificado e aceito pela Administração.

10.4. Quando a convocada não assinar o Contrato no prazo e condições estabelecidos, a Pregoeira convocará os licitantes remanescentes para reapresentarem os seus Documentos de Habilitação, devidamente atualizados, nos termos do **item 7** deste Edital, em sessão pública, a se realizar em hora e local previamente informados, na qual a Pregoeira examinará a oferta subsequente, verificando a sua aceitabilidade e procedendo à habilitação do proponente, na ordem de classificação, e assim sucessivamente, até a apuração de uma proposta que atenda ao edital, sendo o respectivo licitante declarado vencedor a ele é adjudicado o objeto do certame.

10.5. A recusa injustificada da licitante vencedora em assinar o Contrato, dentro do prazo estabelecido, caracteriza o descumprimento total da obrigação assumida, sujeitando-a as penalidades legalmente estabelecidas.



**ESTADO DO MARANHÃO**  
**PREFEITURA MUNICIPAL DE MATINHA**  
Av. Major Heráclito, S/N – Centro-Matinha/MA- CEP: 65.218-000  
CNPJ Nº 06.158.729/0001-77

10.6. O proponente que vier a ser contratado ficará obrigado a aceitar, nas mesmas condições contratuais, os acréscimos ou supressões que se fizerem necessário, até 25% (vinte e cinco por cento) do valor inicial atualizado do Contrato.

10.7. A homologação do resultado desta licitação não implicará em direito à contratação.

## **11. DAS CONDIÇÕES DE PAGAMENTO**

11.1. O pagamento será efetuado em moeda corrente nacional, mensalmente em até 30 (trinta) dias após a apresentação da Nota Fiscal/Fatura, devidamente atestada por servidor designado, correspondente ao serviço efetivamente executado no mês anterior, por meio de ordem bancária emitida em nome do proponente vencedor, para crédito na conta corrente por ele indicada, uma vez satisfeitas as condições estabelecidas neste Edital e seus Anexos.

11.2. Não serão efetuados quaisquer pagamentos enquanto perdurar pendência de liquidação de obrigações em virtude de penalidades impostas ao proponente ou inadimplência contratual.

11.3. Caso os pagamentos sejam efetuados após o prazo estabelecido no subitem 11.1, por culpa da Contratante, serão devidos encargos moratórios à taxa nominal de 6% a.a. (seis por cento ao ano), capitalizados diariamente em regime de juros simples, desde que, para tanto, não tenha concorrido à Contratada.

11.3.1. O valor dos encargos será calculado pela fórmula:  $EM = I \times N \times VP$ , onde: EM = Encargos moratórios devidos; N = Números de dias entre a data prevista para o pagamento e a do efetivo pagamento; I = Índice de compensação financeira = 0,00016438; e VP = Valor da prestação em atraso.

## **12. DA GARANTIA CONTRATUAL**

12.3. A adjudicatária quando convocada a assinar o Contrato, prestará **GARANTIA DE EXECUÇÃO** de 5% (cinco por cento) do valor global do contrato.

12.4. Caberá à adjudicatária optar por uma das modalidades previstas no § 1º do artigo 56 da Lei Federal 8.666/93.

12.5. A **Prefeitura Municipal de Matinha** poderá descontar do valor da Garantia toda e qualquer importância que lhe for devida pela Contratada a qualquer título, inclusive multas.





**ESTADO DO MARANHÃO**  
**PREFEITURA MUNICIPAL DE MATINHA**  
Av. Major Heráclito, S/N – Centro-Matinha/MA- CEP: 65.218-000  
CNPJ Nº 06.158.729/0001-77

12.6. Se o desconto se efetivar no decorrer do prazo contratual, a Garantia deverá ser reintegrada no prazo de 05 (cinco) dias úteis, a contar da data de recebimento da notificação sob pena de ser descontada na fatura seguinte.

12.7. A garantia será liberada em 30 (trinta) dias após o cumprimento das obrigações contratuais devidamente atestadas pelo setor competente da **Prefeitura Municipal de Matinha/MA**.

### **13. DAS SANÇÕES ADMINISTRATIVAS**

13.3. A licitante que, convocada dentro do prazo de validade da sua proposta, não celebrar o contrato, deixar de entregar ou apresentar documentação falsa exigida para o certame, ensejar o retardamento da execução de seu objeto, não mantiver a proposta, falhar ou fraudar na execução do contrato, comportar-se de modo inidôneo ou cometer fraude fiscal, ficará impedido de licitar e contratar com o Município de Matinha, pelo prazo de até **05 (cinco) anos**.

13.4. No caso de atraso injustificado ou inexecução total ou parcial do objeto deste Pregão, a **Prefeitura Municipal de Matinha** poderá garantir a prévia defesa, aplicar à licitante vencedora as seguintes sanções:

a) **Advertência**;

b) **Multa de 0,33%** (trinta e três centésimos por cento) por dia de atraso na execução do fornecimento, até o máximo de 10% (dez por cento) sobre o valor total da Nota de Empenho, recolhida no prazo máximo de **05 (cinco) dias** corridos, uma vez comunicada oficialmente;

c) **Multa de 10%** (dez por cento) sobre o valor total da Nota de Empenho, no caso de inexecução total ou parcial do objeto contratado, recolhida no prazo de 15 (quinze) dias corridos, contados da comunicação oficial;

d) **Suspensão temporária** de participação em licitações com a Administração por prazo não superior a **02 (dois) anos**;

e) **Declaração de inidoneidade** para licitar ou contratar com a Administração Pública enquanto perdurarem os motivos determinantes da punição ou até que seja promovida a reabilitação perante a própria autoridade que aplicou a penalidade, que será concedida sempre que a licitante ressarcir a Prefeitura Municipal de Matinha, pelos prejuízos resultantes e depois de decorrido o prazo da sanção aplicada com base no subitem anterior.

13.5. As multas a que se referem os subitens anteriores serão descontadas dos pagamentos devidos pela **Prefeitura Municipal de Matinha** ou cobradas diretamente da



**ESTADO DO MARANHÃO**  
**PREFEITURA MUNICIPAL DE MATINHA**  
Av. Major Heráclito, S/N – Centro-Matinha/MA- CEP: 65.218-000  
CNPJ Nº 06.158.729/0001-77

empresa, amigável ou judicialmente, e poderão ser aplicadas cumulativamente com as demais sanções previstas neste tópico.

13.6. A aplicação das penalidades será precedida da concessão da oportunidade de ampla defesa por parte do adjudicatário, na forma da Lei.

#### **14. DA DOTAÇÃO ORÇAMENTÁRIA**

14.1. A despesa decorrente do objeto desta licitação correrá à conta da Dotação Orçamentária: 02.09.01.15.452.0017.2027.0000 – Manutenção de Serviços de Limpeza Pública, Jardinagem.

Natureza da Despesa: 3.3.90.39.00 – Outros Serviços de Terceiros – Pessoa Jurídica

#### **15. DAS DISPOSIÇÕES GERAIS**

15.3. O presente Edital e seus Anexos, bem como a proposta do licitante vencedor, farão parte integrante do Contrato, independentemente de transcrição.

15.4. É facultado a Pregoeira ou à Autoridade Superior, em qualquer fase da licitação, a promoção de diligência destinada a esclarecer ou complementar a instrução do processo, vedada a inclusão posterior de documento ou informação que deveria constar no ato da sessão pública.

15.5. Qualquer pedido de esclarecimento em relação a eventuais dúvidas na interpretação do presente Edital e seus Anexos deverá ser encaminhado, por escrito, a Pregoeira, na **Comissão Permanente de Licitação – CPL**, Rua Coronel Antonio Augusto, S/N, Centro – Matinha/MA, nos dias úteis, de segunda à sexta-feira, no horário de 08:30 hs até as 12:00 hs, obedecidos os seguintes critérios:

- a) Não serão levadas em consideração pela Pregoeira, quaisquer consultas, pedidos ou reclamações relativas ao edital que não tenham sido formuladas até 02 (dois) dias úteis antes da data marcada para recebimento dos envelopes;
- b) Em hipótese alguma serão aceitos entendimentos verbais quanto ao edital, como também pedidos ou consultas formuladas via e-mail.
- c) Os esclarecimentos às consulentes serão comunicados a todos os demais interessados que tenham adquirido o presente edital.

15.6. Fica assegurada a **Prefeita Municipal de Matinha**, o direito de no interesse da Administração, anular ou revogar, a qualquer tempo, no todo ou em parte, a presente licitação, dando ciência aos participantes, na forma da legislação vigente.

15.7. As proponentes são responsáveis pela fidelidade e legitimidade das informações e dos documentos apresentados em qualquer fase da licitação.



**ESTADO DO MARANHÃO**  
**PREFEITURA MUNICIPAL DE MATINHA**  
Av. Major Heráclito, S/N – Centro-Matinha/MA- CEP: 65.218-000  
CNPJ Nº 06.158.729/0001-77

15.8. Não havendo expediente ou ocorrendo qualquer fato superveniente que impeça a realização do certame na data marcada, a sessão será automaticamente transferida para o primeiro dia útil subsequente, no mesmo horário e local anteriormente estabelecido, desde que não haja comunicação da Pregoeira em contrário.

15.9. Na contagem dos prazos estabelecidos neste Edital e seus Anexos, excluir-se-á o dia do início e incluir-se-á o do vencimento. Só se iniciam e vencem os prazos em dias de expediente na **Prefeitura Municipal de Matinha**.

15.10. O desatendimento de exigências formais não essenciais não importará no afastamento da licitante, desde que sejam possíveis a aferição da sua qualificação e a exata compreensão da sua proposta, durante a realização da sessão pública de Pregão.

15.11. O resultado desta licitação será comunicado no mesmo dia do julgamento, se proferido no dia da abertura, ou mediante publicação na Imprensa Oficial.

15.12. Aos casos omissos aplicar-se-ão as demais disposições constantes da Lei Federal n.º 10.520/2002, subsidiariamente, da Lei 8.666/93.

15.13. Este edital e seus anexos estão à disposição dos interessados na **Comissão Permanente de Licitação – CPL**, situada na Rua Coronel Antonio Augusto, S/N, Centro – Matinha/MA, nos dias úteis, de segunda à sexta-feira, no horário das 8h30min às 12h00min, obtidos mediante o recolhimento da importância de R\$ 30,00 (trinta reais) feito, exclusivamente, através de Documento de Arrecadação Municipal – DAM.

15.14. Ao adquirir o edital, o interessado deverá declarar o endereço em que receberá notificação e ainda comunicar qualquer mudança posterior, sob pena de reputar-se válida a notificação encaminhada ao endereço fornecido.

15.15. As eventuais alterações e esclarecimentos aos termos do Edital serão repassadas somente aos adquirentes que procederem de acordo com o item acima.

15.16. São partes integrantes deste Edital os seguintes Anexos:

- ANEXO I** - Termo de Referência
- ANEXO II** - Modelo de Carta Credencial
- ANEXO III** – Modelo Declaração de Inexistência de Fato Impeditivo da Habilitação
- ANEXO IV** - Declaração de Pessoa Jurídica
- ANEXO V** - Minuta do Contrato



**ESTADO DO MARANHÃO**  
**PREFEITURA MUNICIPAL DE MATINHA**  
Av. Major Heráclito, S/N – Centro-Matinha/MA- CEP: 65.218-000  
CNPJ Nº 06.158.729/0001-77

- ANEXO VI** - Declaração de Pleno Conhecimento e Atendimento às Exigências de Habilitação.
- Anexo VII** - Modelo de Termo de Compromisso de Cumprimento da Legislação Trabalhista, Previdenciária de Segurança e Saúde do Trabalho.
- Anexo VIII** - Declaração de Enquadramento como Microempresa ou Empresa de Pequeno Porte;

Matinha (MA), 07 de janeiro de 2021.

**Pâmella Amaral Pinto**  
Pregoeira Oficial - Matinha/MA

## **PREGÃO PRESENCIAL Nº 05/2021– MATINHA/MA**

### **ANEXO I**

#### **TERMO DE REFERÊNCIA**

##### **1. OBJETO**

1.1. Contratação de empresa especializada para prestação de serviços de limpeza urbana em vias públicas, que compreende os seguintes serviços:

- a) Varrição, raspagem e remoção de terra e areia de logradouros e vias públicas;
- b) Remoção de focos de lixo em áreas públicas;
- c) Retirada de lixo de cestos coletores públicos;
- d) Limpeza e remoção de resíduos em praças;
- e) Coleta e destinação final do lixo.

1.2. As especificações abordadas neste documento têm como objetivo estabelecer diretrizes para orientação de empresas interessadas em participar do presente processo



**ESTADO DO MARANHÃO**  
**PREFEITURA MUNICIPAL DE MATINHA**  
Av. Major Heráclito, S/N – Centro-Matinha/MA- CEP: 65.218-000  
CNPJ Nº 06.158.729/0001-77

para contratação dos serviços de limpeza urbana no Município de Matinha/MA, detalhando as atividades, locais, horários e demais aspectos relativos à prestação dos serviços.

**2. POPULAÇÃO URBANA:** (Sede do Município) 23.482 hab.

**FONTES GERADORA DE LIXO**

Lixo domiciliar	0,45	Kg/hab/dia
Lixo varrição	0,05	Kg/hab/dia
Mercados	0,05	Kg/hab/dia
Comercial	0,05	Kg/hab/dia
<b>TOTAL</b>	<b>0,60</b>	
<b>CONTRIBUIÇÃO DIÁRIA DE LIXO</b>		<b>20.422,00 Kg</b>
<b>ACRÉSCIMO DE ENTULHOS</b>	<b>10%</b>	<b>2.422,00 Kg</b>
<b>PESO ESPECÍFICO DO LIXO</b>	<b>57,00m<sup>3</sup></b>	

**3. JUSTIFICATIVA**

3.1 Existem várias motivações para a contratação, pois a Administração Municipal se preocupa em melhorar as ruas e avenidas do município, e a coleta de lixo além de melhorar a imagem do Município, contribuirá para melhoria da saúde dos Municípios.

3.2 A solicitação se justifica pela necessidade de atendimento da demanda da seguinte Secretaria Municipal de Infraestrutura, com vistas a garantir o regular desempenho das atividades desenvolvidas pelo Município

3.3 A limpeza urbana pode ser alinhada entre as principais funções da Administração Pública no campo da engenharia sanitária. O lixo pode provocar efeitos maléficos através de agentes físicos, químicos e biológicos.

3.4 Os agentes físicos compreendem o lixo acumulado às margens de cursos d'água ou de canais de drenagem e em encostas.

3.5 Os agentes químicos correspondem a poluição atmosférica causada pela queima de lixo a céu aberto e a contaminação de lençóis d'água por substâncias químicas presentes na massa de resíduos.

3.6 Os agentes biológicos são decorrentes do lixo mal acondicionado ou depositado a céu aberto e constitui-se em foco de proliferação de vetores transmissores de doenças (ratos, baratas, moscas, etc.).

3.7 A exposição indevida desses agentes gera incômodos à população, tanto pelo seu mau odor quanto pela poluição visual e degradação do espaço onde é lançado.



**ESTADO DO MARANHÃO**  
**PREFEITURA MUNICIPAL DE MATINHA**  
Av. Major Heráclito, S/N – Centro-Matinha/MA- CEP: 65.218-000  
CNPJ Nº 06.158.729/0001-77

3.8 A Lei n.º 12.305 de 02 de agosto de 2010, em seu capítulo II, art. 3º, inciso XV, define resíduos sólidos como sendo material, substância, objeto ou bem descartado resultante de atividades humanas em sociedade, a cuja destinação final se procede, se propõe proceder ou se está obrigado a proceder, nos estados sólido ou semissólido, bem como gases contidos em recipientes e líquidos cujas particularidades tornem inviável o seu lançamento na rede pública de esgotos ou em corpos d'água, ou exijam para isso soluções técnica ou economicamente inviáveis em face da melhor tecnologia disponível.

3.9 O serviço de limpeza nos logradouros públicos tem por objetivo evitar problemas sanitários para a comunidade; interferências perigosas no trânsito de veículos; riscos de acidentes para pedestres; prejuízos ao turismo; inundações das ruas pelo entupimento dos ralos.

3.10 O modo como é feito o processo de descarte, coleta, tratamento e deposição final do lixo afeta a vida de toda coletividade e, a preocupação com essa questão torna-se pública e de todos.

3.11 Os incisos I e V do art. 30 da Constituição Federal estabelecem como atribuição municipal legislar sobre assuntos de interesse local, especialmente quanto à organização dos seus serviços públicos.

3.12 Fica, portanto, definida claramente a competência do Município quanto ao gerenciamento dos serviços de limpeza urbana

3.13 Sendo assim, a Administração Pública, com o propósito de manter a cidade limpa, a população livre de doenças, fundamenta a necessidade do procedimento licitatório para contratação de empresa para a realização dos serviços de limpeza urbana em vias públicas na zona urbana no município de Matinha/MA.

#### **4 FUNDAMENTAÇÃO LEGAL**

4.1 A contratação para execução dos serviços, objeto deste Termo de Referência, está fundamentada com base na Lei Federal 10.520/02, subsidiariamente no que couber a Lei Federal nº 8.666, de 21/06/93 e suas alterações. Aplicar-se-á também os procedimentos determinados pela Lei Complementar 123/2006, alterada pela Lei Complementar 147, de 07 de agosto de 2014.

4.2 A licitação para contratação do objeto se dará na modalidade de PREGÃO, por se tratar de serviços de natureza comum, uma vez que esses serviços apresentam padrões de qualidade e desempenho usuais no mercado, facilmente disponíveis para sua utilização.

#### **5 DESENVOLVIMENTO DOS TRABALHOS**

5.1 As atividades serão executadas por equipes de operários da CONTRATADA, comandadas por seus encarregados. As equipes de trabalho deverão estar permanentemente uniformizadas e munidas de ferramentas, equipamentos proteção



**ESTADO DO MARANHÃO**  
**PREFEITURA MUNICIPAL DE MATINHA**  
Av. Major Heráclito, S/N – Centro-Matinha/MA- CEP: 65.218-000  
CNPJ Nº 06.158.729/0001-77

individual – EPI's, equipamentos de proteção coletiva – EPC's e materiais de consumo necessários à execução completa das tarefas.

5.2 Os serviços de coleta de resíduos sólidos domiciliar, comercial, de varrição e de feiras-livres compreendem o recolhimento regular de todos os resíduos a seguir especificados utilizando-se veículos coletores, devendo ser executados de forma manual, mecanizada e manual ensacada.

5.3 Caberá a Prefeitura elaborar a programação de serviços, supervisionar e fiscalizar a sua execução.

5.4 A sinalização de atividades realizadas junto às vias públicas com trânsito de veículos deverá obedecer ao disposto no projeto de sinalização viária, a ser elaborado pela CONTRATADA.

5.5 O projeto de sinalização viária deverá conter, no mínimo:

- a) Sinalização vertical e de advertência, que deverá levar em consideração as características das vias;
- b) Seleção adequada de EPI's em função dos riscos e conforto do trabalhador para cada tipo de serviço.

5.6 Será considerado:

- 04 (quatro) carradas diárias de 6m<sup>3</sup> ao dia.
- Cada trajeto 02:00 horas
- Coleta consistindo em percorrer as ruas da cidade em sua totalidade durante o dia (uma vez).

5.7 MÁQUINAS E EQUIPAMENTOS UTILIZADOS

- a) Será adotado 04 (quatro) caçambas com capacidade de 6 m<sup>3</sup>;
- b) 04 (quatro) viagens de 2 horas perfazendo 8 horas por dia por caçamba.

## **6 DESCRIÇÃO DAS ATIVIDADES DE LIMPEZA URBANA**

6.1 Varrição Manual

6.1.1 Compreende os serviços de varrição manual a atividade de limpeza de vias públicas com o recolhimento de todo e qualquer **resíduo sólido urbano** dos passeios e pista de tráfego de veículos dos logradouros públicos. Também fazem parte dos serviços em questão, a retirada de resíduos de cestos coletores públicos e o recolhimento de terra e demais resíduos das aberturas para captação de águas pluviais (bocas-de-lobo).

6.1.2 A varrição das vias deve ser feita em toda a largura dos passeios públicos, incluindo canteiros centrais de avenidas e em todas as faixas junto ao meio-fio que contenham resíduos, inclusive onde houverem veículos estacionados.



**ESTADO DO MARANHÃO**  
**PREFEITURA MUNICIPAL DE MATINHA**  
Av. Major Heráclito, S/N – Centro-Matinha/MA- CEP: 65.218-000  
CNPJ Nº 06.158.729/0001-77

6.1.3 Áreas ajardinadas ou não pavimentadas também deverão ser varridas. Os resíduos eventualmente dispostos em bocas-de-lobo devem ser retirados com o auxílio de enxadinha de pequeno porte.

6.1.4 Os serviços de varrição em vias com trânsito de veículos deverão ser convenientemente sinalizados e, preferencialmente, ser executados no sentido contrário ao fluxo de veículos, com o carrinho de varrição posicionado entre o varredor e o sentido do trânsito.

6.1.5 A varrição manual deverá ser feita com o emprego de vassouras de boa qualidade e deverão ser recolhidos por pás apropriadas e acondicionados em sacos plásticos e não transparentes.

6.1.6 Os sacos plásticos, quando estiverem cheios, deverão ser fechados e depositados nos passeios públicos em locais previamente determinados pela fiscalização da Secretaria de Infraestrutura e Transporte para posterior recolhimento. No caso de os sacos conterem resíduos pesados, estes não deverão ser preenchidos até o limite de sua capacidade volumétrica, de forma a permitir o seu carregamento no caminhão sem o risco de rasgarem-se ao serem erguidos.

6.1.7 O serviço de varrição poderá ser feito individualmente ou em equipe. O trabalho individual será feito com um varredor, munido de carrinho de varrição, vassoura, pá, enxadinha. Este varredor será responsável pela limpeza de um determinado trecho de uma ou mais vias.

6.1.8 Considera-se como Resíduo Sólido Urbano – RSU, sobra de qualquer processo ou atividade do dia-a-dia de centros urbanos e rurais, de qualquer origem ou natureza, tais como: embalagens, toco de cigarro, papéis, plásticos metais, papelões, oferendas religiosas, restos de alimentos, dejetos humanos e de animais, animais mortos de pequeno porte, folhas e galhos de árvores, areia, terra e barro, etc.

## 6.2 Raspagem

6.2.1 Denomina-se raspagem a atividade manual de remoção terra, areia, barro e pedras entre outros resíduos nos leitos das vias públicas, que se depositam após chuvas ou enxurradas.

6.2.2 O serviço de raspagem deverá ser executado com a utilização de vassouras, pás de concha, enxadas, picaretas e carrinhos de mão. Os resíduos gerados pela atividade de raspagem deverão ser removidos para o passeio público ou acostamento e depositada em montes. Os montes deverão ser formados em locais previamente definidos pela fiscalização ou ainda carregados diretamente dentro dos compartimentos de carga de caminhões.

6.2.3 A execução deste serviço deverá ser sinalizada com a colocação de cones de sinalização viária e placas indicativas de execução de serviços de limpeza urbana.

## 6.3 Carregamento e Descarregamento Manual





**ESTADO DO MARANHÃO**  
**PREFEITURA MUNICIPAL DE MATINHA**  
Av. Major Heráclito, S/N – Centro-Matinha/MA- CEP: 65.218-000  
CNPJ Nº 06.158.729/0001-77

6.3.1 Esta atividade consiste no carregamento e descarregamento manual de resíduos sólidos soltos ou ensacados, tais como: caliça, terra, animais mortos de pequeno e grande porte, oferendas religiosas, mobiliário, pneus, sucatas entre outros materiais, em veículos com compartimentos de carga variados, conforme determinação da fiscalização.

6.3.2 Para melhor aproveitamento da capacidade de carga dos caminhões, poderá ser solicitado aos funcionários da CONTRATADA o destocamento de galhos e troncos, com a utilização de machados, facões e, se necessário.

6.3.3 Também faz parte desta atividade a acomodação da carga na carroceria, para maior aproveitamento de sua capacidade, a operação de colocação e retirada de lona de cobertura. Não será permitido a compactação da carga com a utilização dos pés.

6.3.4 A sinalização viária deste serviço deve ser feita com cones de sinalização, dispostos em quantidade e forma necessários a visualização em uma distância segura da existência de operários na pista.

## **7 COLETA MANUAL E TRANSPORTE DE RESÍDUOS SÓLIDOS DOMICILIARES**

7.1.1 Os serviços de coleta e transporte de resíduos sólidos domiciliares compreendem o recolhimento regular de todos os resíduos utilizando-se veículos coletores (caçamba) através de coleta manual.

7.1.2 A coleta domiciliar deverá ser executada em todas as vias abertas e em condições de circulação de veículos ou que venham a ser abertas durante a vigência do contrato.

7.1.3 A CONTRATADA deverá recolher os resíduos sólidos domiciliares sejam quais forem os recipientes utilizados pelos munícipes-usuários, competindo-lhe tomar as medidas necessárias e cabíveis para regularização do acondicionamento, na forma das normas que regem a matéria.

7.1.4 Os garis coletores deverão apanhar e transportar os recipientes com o cuidado necessário para não danificá-los e evitar o derramamento de lixo e chorume nas vias públicas.

7.1.5 Os resíduos depositados nas vias públicas pelos munícipes-usuários e os que tiverem caído dos recipientes ou da atividade de coleta deverão ser, obrigatoriamente, recolhidos pela equipe de coleta.

7.1.6 Os resíduos serão coletados nos logradouros públicos (sistema porta a porta), recolhendo-se o conteúdo dos contenedores e/ou os sacos plásticos colocados pelos contribuintes junto ao alinhamento de cada imóvel.

7.1.7 É vedado transferir o conteúdo de um recipiente para outro ou atirá-lo de um ajudante para outro, ou de volta ao passeio.



**ESTADO DO MARANHÃO**  
**PREFEITURA MUNICIPAL DE MATINHA**  
Av. Major Heráclito, S/N – Centro-Matinha/MA- CEP: 65.218-000  
CNPJ Nº 06.158.729/0001-77

- 7.1.8 O recipiente vazio, quando for o caso, deverá ser recolocado onde estava, em pé.
- 7.1.9 Na hipótese de ser adotado o regime de coleta domiciliar em dias alternados, não poderá haver intervalo superior a 72 (setenta e duas) horas entre duas coletas.
- 7.1.10 A critério do Órgão Gestor o serviço não poderá sofrer intervalo maior que 72 horas nos feriados civis e religiosos.
- 7.1.11 Em casos excepcionais, em áreas com características especiais, a coleta domiciliar poderá ser realizada com frequência de duas vezes por semana, desde que devidamente justificada e mediante aprovação prévia e expressa do Órgão Gestor.
- 7.1.12 A coleta de Resíduos Sólidos Domiciliares deverá contemplar toda área urbana do Município até o destino final, na frequência de duas vezes por semana, discriminada conforme as localidades indicadas no item 8 deste TR.
- 7.1.13 Resíduos da saúde são todos aqueles caracterizados pela resolução 385/05 do CONAMA – Conselho Nacional do Meio Ambiente e pela RDC 306 da ANVISA - Agencia Nacional de Vigilância Sanitária.
- 7.1.14 Também segundo as instituições acima citadas, estes resíduos são de responsabilidade do gerador, que deve encarregar-se da destinação adequada do mesmo.
- 7.1.15 Não são compreendidos na conceituação de resíduos domiciliares, para efeito de remoção obrigatória, terra, areia, entulho de obras públicas ou particulares. Neste caso, os resíduos deverão ser levados ao destino final pelo próprio gerador.
- 7.1.16 Os resíduos não enquadrados nestas especificações contidas neste Termo de Referência não serão de responsabilidades da CONTRATADA.
- 7.1.17 Em locais de difícil acesso, onde seja desaconselhável ou mesmo impossível o trânsito da caçamba coletora de resíduos sólidos, a CONTRATADA poderá utilizar outras técnicas para a execução dos serviços, desde que previamente aprovadas pela Secretaria de Infraestrutura.
- 7.1.18 Havendo um aumento de resíduos a recolher, em consequência de crescimento da população, do número de estabelecimentos comerciais ou industriais, ou por outra ocorrência não prevista, a CONTRATADA deverá adequar seus recursos às necessidades do serviço, de forma a manter os padrões estabelecidos.
- 7.1.19 Os resíduos sólidos para a coleta deverão ser apresentados pelos munícipes em sacos plásticos ou recipientes padronizados pela CONTRATANTE.
- 7.1.20 Os coletores deverão apanhar e transportar os recipientes com cuidado necessário para não danificá-los e evitar o derramamento de lixo nas vias públicas.
- 7.1.21 Os resíduos depositados nas vias públicas pelos munícipes, que tiverem tombado dos recipientes ou que tiverem caído durante a atividade de coleta, deverão ser, obrigatoriamente, recolhidos pela CONTRATADA.



**ESTADO DO MARANHÃO**  
**PREFEITURA MUNICIPAL DE MATINHA**  
Av. Major Heráclito, S/N – Centro-Matinha/MA- CEP: 65.218-000  
CNPJ Nº 06.158.729/0001-77

7.1.22 A equipe mínima para a execução de coleta de lixo domiciliar será composta de: 04 (quatro) motoristas, 05 (cinco) garí coletor, 20 (vinte) garí varredor/capinador e 04 (quatro) caçambas com capacidade de 6m<sup>3</sup>, bem como as ferramentas de trabalho necessárias ao bom desempenho das funções.

## **8 DESTINAÇÃO FINAL DOS RESÍDUOS SÓLIDOS**

8.1 A CONTRATADA deverá transportar os resíduos sólidos coletados até o destino final no local indicado pela CONTRATANTE.

## **9 LEVANTAMENTO DAS DISTANCIAS DAS RUAS E AVENIDAS PRINCIPAIS DO CENTRO E ADJACENCIAS ONDE SERÃO COLETADOS O LIXO DOMICILIAR**

<b>RUAS/AVENIDAS PRAÇAS E LOGRADOUROS</b>	<b>DISTANCIA EM METROS</b>
AV MAJOR HERACLITO	1.200
RUA AFONSO MATOS	1500
RUA ANA RITA AMARAL	300
PARALELA A JUAREZA SILVA COSTA	700
PRAÇA ALDINA GOMES	600
RUA AEROPORTO / 6 TRAVESSAS DE 100 M	700
RUA AGOSTINHO OLIVEIRA	700
RUA CONRRADO NUNES	600
RUA AURELIANO SILVA	300
RUA CORONEL ANTONIO AUGUSTO ALVES DA SILVA	800
RUA DA UNIDADE PROFESSOR SERRA	800
RUA DRIVAL NUNES	2000
RUA EUPIDES SERRA	500
RUA FRANCISCO DA C. ARAÚJO	600
RUA GOVERNADOR JOSÉ SARNEY	1100
RUA GUSTAVO COSTA SILVA	200
RUA HONORIO MUNIZ	500
RUA JOÃO AMARAL DA SILVA	800
RUA JOSÉ RIBAMAR AROUCHA	756
RUA JOSÉ SARNEY	215
RUA JUAREZ SILVA COSTA	900
RUA JULIO CESAR DE BERREDO	120
RUA LEOCÁDIO COSTA	225
RUA MANOEL ANTONIO DA SILVA	200



**ESTADO DO MARANHÃO**  
**PREFEITURA MUNICIPAL DE MATINHA**  
 Av. Major Heráclito, S/N – Centro-Matinha/MA- CEP: 65.218-000  
 CNPJ Nº 06.158.729/0001-77

MARGEM DA MA – 014	1500
RUA LIBÓRIO AMARAL	205
RUA NEOCADIO COSTA	700
RUA PADRE QUIDO	700
RUA PAZ	500
RUA PRINCIPAL	480
RUA POREZA EVANGELINA	300
RUA PRINCIPAL – VILA CARDOSO	500
RUA PUREZA EVANGELINA	270
RUA RAIMUNDO JOÃO TRINDADE	1800
RUA SEBASTIÃO IGINO DA SILVA	800
RUA TANCREDO BARNABÉ SILVA	200
RUA TEODOMIRO PENHA	800
RUA VIRIATO MENDOÇA TORRES	200
TRAVESSA HONORIO MUNIZ	300
TRAVESSA DA GALIZA	200
TRAVESSA MONOIZ DA C. SERRA	200
TRAVESSA SANTA RITA	200
TRAVESSA DA VERÔNICA	200
RUA 7 DE SETEMBRO	200
ESTRADA DA PONTA GROSSA	5500
ESTRADA DA BEIRA	2000
<b>OBS: PERFAZ UM TOTAL DE 34.071 (TRINTA E QUATRO MIL E SETENTA E UM) METROS DE RUAS E AVENIDAS ALÉM DE LOGRADOUROS PÚBLICOS COMO PRAÇAS E MERCADO MUNICIPAL.</b>	

## 9.1 FOTOGRAFIA AÉREA DE MATINHA



Matinha é de todos

**ESTADO DO MARANHÃO**

**PREFEITURA MUNICIPAL DE MATINHA**

Av. Major Heráclito, S/N – Centro-Matinha/MA- CEP: 65.218-000

CNPJ Nº 06.158.729/0001-77

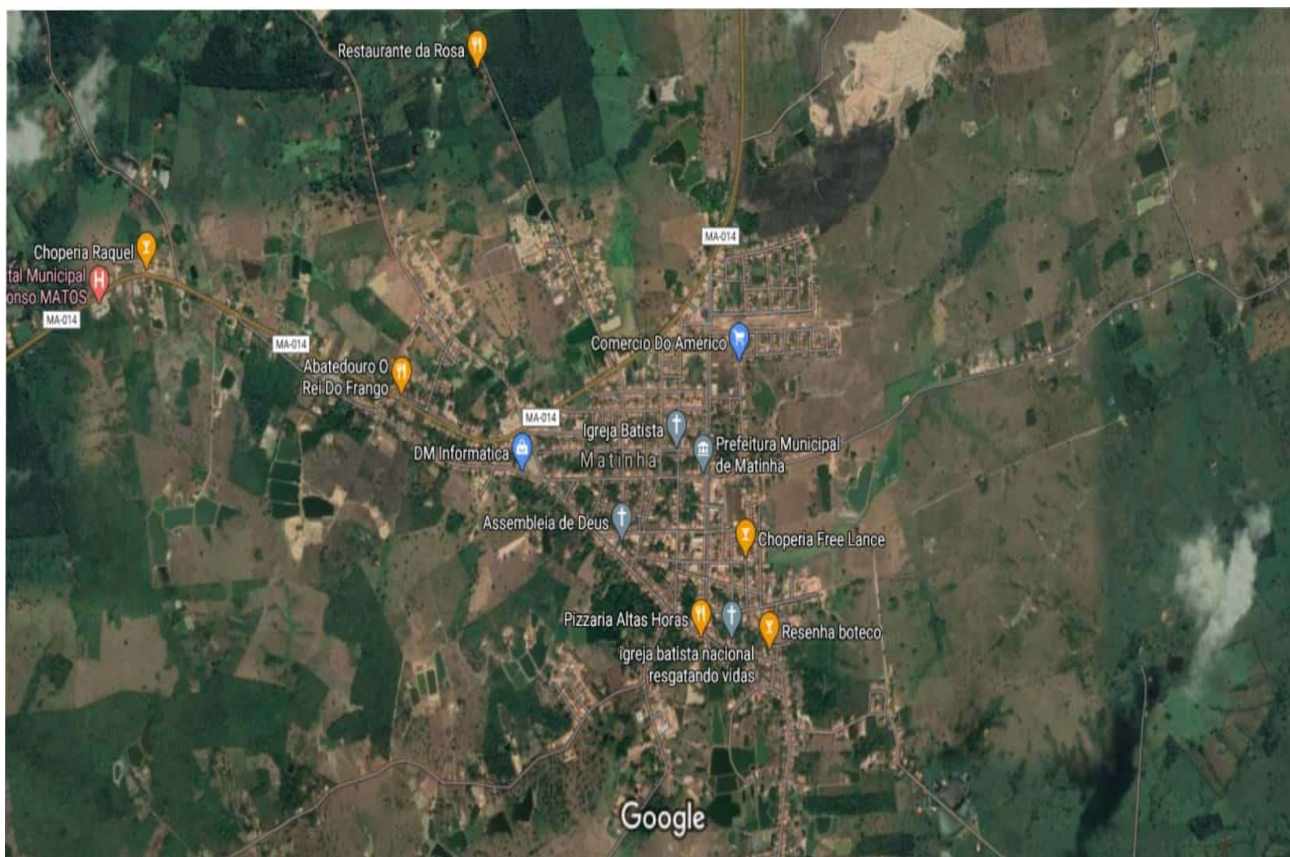

CS Digitalizado com CamScanner

## **10 UNIFORMES E EQUIPAMENTOS DE PROTEÇÃO (INDIVIDUAL/ COLETIVA) E FERRAMENTAS E EQUIPAMENTOS**

10.1 Os uniformes deverão (atender a NBR 15.292 - Vestuário de Segurança de Alta Visibilidade) e nas jaquetas e camisetas deverá constar o nome da empresa e as inscrições “LIMPEZA URBANA”.

10.2 Em nenhuma hipótese será permitido, parte dos trabalhadores da CONTRATADA, o desenvolvimento dos serviços especificados neste Termo de Referência, sem a devida utilização dos uniformes e EPI's adequado para cada tipo de atividade.

10.3 Os trabalhos desenvolvidos em avenidas e/ou vias movimentadas, deverão ser realizados com utilização de equipamentos de proteção coletiva.

10.4 As ferramentas e equipamentos necessários a execução dos serviços deverão ser fornecidas pela CONTRATADA, devendo estar permanentemente disponíveis para uso nos serviços contratados pela Prefeitura.



**ESTADO DO MARANHÃO**  
**PREFEITURA MUNICIPAL DE MATINHA**  
Av. Major Heráclito, S/N – Centro-Matinha/MA- CEP: 65.218-000  
CNPJ Nº 06.158.729/0001-77

10.5 Deverão ser disponibilizados para uso, quantidades mínimas de ferramentas e equipamentos, dimensionados de acordo com o quadro de memorial de estimativa de custo constante neste Termo de Referência.

## **11 OBRIGAÇÕES DA CONTRATADA**

11.1 Além das disposições contidas neste Termo de Referência, a Empresa CONTRATADA estará sujeita às seguintes obrigações:

a) Disponibilizar a equipe mínima para a execução de coleta de lixo domiciliar de: 04 (quatro) motoristas, 10 (dez) gari coletor, 20 (vinte) gari varredor e 04 (quatro) caçambas com capacidade de 6m<sup>3</sup>, bem como as ferramentas de trabalho necessárias ao bom desempenho das funções.

b) A Contratada deverá cumprir e fazer cumprir todas as determinações que, em matéria de saúde e segurança do trabalho, os diferentes estatutos legais determinam ou venham a determinar como de observância obrigatória pelas empresas que possuem empregados regidos pela Consolidação das Leis do Trabalho - CLT, independentemente do tipo de contrato de trabalho firmado com seus trabalhadores.

c) Deverão ser oferecidas condições mínimas de saúde, através do desenvolvimento de ações em saúde e do provimento de materiais e equipamentos, que assegurem a segurança dos trabalhadores em relação à saúde e integridade dos mesmos especialmente dentro do ambiente de trabalho contemplando as Normas Regulamentadoras (NR) aprovadas pela Portaria n.º 3.214 do Ministério do Trabalho, na sua redação atual e também nas alterações que esta eventualmente possa vir a sofrer durante o período de vigência do contrato.

d) Será admitido que os motoristas dos veículos de transporte de pessoal e ferramentas/equipamentos não sejam do quadro funcional da CONTRATADA, na hipótese desta optar pela locação dos veículos. Caso ocorra esta opção, deverá ser exigido destes motoristas ou empresas o cumprimento das normas de segurança do trabalho e legislação trabalhistas.

e) Manter seus funcionários sempre identificados e uniformizados durante a execução dos serviços.

f) Responder por quaisquer danos pessoais ou materiais ocasionados por seus funcionários em serviço, causados a terceiros ou a Prefeitura de Matinha mesmo quando utilizando equipamentos da Prefeitura.

g) Executar o serviço de forma silenciosa, ordeira e com urbanidade para com a população.

h) Substituir qualquer componente da equipe que apresentar comportamento inadequado ou indecoroso ou não demonstrar qualificação para os serviços, objeto deste Termo de Referência, no prazo máximo de 24 (vinte e quatro) horas;

i) Não permitir que componentes das equipes de trabalho, enquanto estiverem com uniforme a serviço da Prefeitura, executem serviço para terceiros;



**ESTADO DO MARANHÃO**  
**PREFEITURA MUNICIPAL DE MATINHA**  
Av. Major Heráclito, S/N – Centro-Matinha/MA- CEP: 65.218-000  
CNPJ Nº 06.158.729/0001-77

- j) Manter as equipes de trabalho com todas as ferramentas, equipamentos e insumos exigidos no Termo de Referência em perfeitas condições de uso;
- k) Manter nas frentes de serviço pessoa autorizada a atender e fazer cumprir as determinações da Fiscalização;
- l) Não permitir que seus funcionários solicitem à população gratificações ou contribuições materiais de qualquer espécie, mesmo quando da ocorrência de datas festivas.
- m) Não transferir a terceiros, no todo ou em parte, as obrigações decorrentes do contrato;
- n) A Contratada será a única responsável pela segurança dos trabalhos de seus funcionários e pelos atos por eles praticados, devendo fornecer e exigir o uso de equipamentos de proteção individual adequados a cada tipo de serviço.
- o) A Contratada responderá por todas as despesas e obrigações relativas a salários, previdência social, seguros contra acidentes, e quaisquer outras implicações de natureza trabalhista e, notadamente, pelo fiel cumprimento dos dispositivos da CLT e legislação correlata.
- p) A Contratada será integralmente responsável pela execução das tarefas de acordo com a determinação da Fiscalização.
- q) Todos os veículos e equipamentos utilizados nos serviços de limpeza pública deverão respeitar os limites estabelecidos em lei, para fontes sonoras e emissão de gases.
- r) A Contratada deverá prestar, sempre que solicitado, toda a orientação e demais esclarecimentos referentes à execução dos serviços aos funcionários da Prefeitura indicados pela Fiscalização.
- s) Cumprir rigorosamente os prazos estipulados no Contrato;
- t) Manter-se, durante toda a execução do CONTRATO, em compatibilidade com as obrigações assumidas, com todas as condições de habilitação e qualificação exigidas na licitação;
- u) Permitir e facilitar, a qualquer tempo, a fiscalização dos serviços contratados, colocando à disposição da Administração, sempre que for solicitado, pelo setor responsável, facultando o livre acesso aos registros e documentos pertinentes, sem que essa fiscalização importe, a qualquer título, em responsabilidade por parte da Administração;
- v) Administrar seu quadro de pessoal no tocante às questões relativas a política salarial, a qual assumirá integralmente e por sua conta e risco as consequências financeiras da negociação, sendo expressamente vedada a transferência de quaisquer ônus trabalhistas à CONTRATANTE.
- w) Emitir Nota Fiscal referente a prestação dos serviços durante o mês de referência, para fins de atestação e liquidação pela CONTRATANTE.
- x) Responsabilizar-se por todas e quaisquer despesas decorrentes de impostos, despesas com mão-de-obra, encargos sociais, trabalhistas, previdenciários, fiscais e



**ESTADO DO MARANHÃO**  
**PREFEITURA MUNICIPAL DE MATINHA**  
Av. Major Heráclito, S/N – Centro-Matinha/MA- CEP: 65.218-000  
CNPJ Nº 06.158.729/0001-77

comerciais, taxas, seguros e outras despesas que incidam direta ou indiretamente na execução dos serviços;

y) Comunicar verbalmente, de imediato, e confirmar por escrito à CONTRATANTE, a ocorrência de qualquer impedimento da prestação dos serviços.

z) Providenciar a imediata correção das deficiências apontadas pela fiscalização da Secretaria de Infraestrutura e Transporte na execução dos serviços contratados.

## **12 OBRIGAÇÕES DA CONTRATANTE**

a) Proporcionar todas as condições para que os empregados da CONTRATADA possam desempenhar seus serviços, dentro das normas deste Contrato;

b) Prestar as informações e os esclarecimentos pertinentes que venham a ser solicitados pelos empregados da CONTRATADA ou por seus prepostos;

c) Efetuar inspeção com a finalidade de verificar a prestação dos serviços e o atendimento às exigências contratuais

d) Providenciar os pagamentos dentro dos prazos previstos no contrato;

e) Exercer o acompanhamento e a fiscalização dos serviços prestados, por meio de servidor especialmente designado, podendo sustar, recusar, mandar fazer ou desfazer qualquer serviço que não esteja de acordo com as condições e exigências especificadas;

f) Comunicar oficialmente à CONTRATADA quaisquer falhas verificadas no cumprimento do contrato;

g) Exigir o imediato afastamento e/ou substituição de qualquer empregado da CONTRATADA considerado inadequado à execução dos serviços contratados.

## **13 CONDIÇÕES DE PAGAMENTO**

13.1 A Prefeitura Municipal de Matinha pagará a adjudicatária o valor equivalente a execução dos serviços em consonância com este Termo de Referência. O valor total será pago em 12 (doze) parcelas, com regularidade mensal;

13.2 O pagamento será realizado mediante solicitação dirigida a Prefeitura Municipal de Matinha, acompanhado da nota fiscal/ fatura devidamente preenchida e atestada pelo fiscal do contrato, comprovação de permanência da regularidade fiscal válida conforme art. 29 da Lei 8.666/93.

13.3 O pagamento será efetuado em parcelas mensais, no prazo máximo de 30 (trinta) dias, após apresentação da Nota Fiscal, acompanhada da Fatura de Serviços, a ser apresentada até o 5º (quinto) dia útil de cada mês subsequente ao da prestação dos serviços.

## **14 PRAZO DE EXECUÇÃO**

14.1 A prestação dos serviços serão de 12 (doze) dias, a contar da data de assinatura do contrato.

## **15 DOTAÇÃO ORÇAMENTÁRIA:**





**ESTADO DO MARANHÃO**  
**PREFEITURA MUNICIPAL DE MATINHA**  
Av. Major Heráclito, S/N – Centro-Matinha/MA- CEP: 65.218-000  
CNPJ Nº 06.158.729/0001-77

15.1 As despesas oriundas da execução do contrato a ser firmado correrão por conta dos recursos específicos consignados no Orçamento Geral da Prefeitura Municipal de Matinha.

## **16 DA PRESTAÇÃO DOS SERVIÇOS**

16.1 Os serviços prestados serão na coleta e transporte do resíduo sólido domiciliar até o destino final na frequência de duas vezes por semana nas avenidas e ruas discriminadas conforme item 8 deste Termo de Referência.

## **17 DO GESTOR E FISCAL DO CONTRATO**

17.1 Sem prejuízo da plena responsabilidade da **CONTRATADA**, este contrato será fiscalizado por servidor formalmente instituído a quem caberá exercer as atribuições previstas, nos termos do art. 67 da Lei Federal n. 8.666, de 21 de junho de 1993.

17.2 A fiscalização não exclui nem reduz a responsabilidade da **CONTRATADA** por quaisquer irregularidades, imperfeições técnicas, vícios ou emprego de material inadequado ou de qualidade inferior, inclusive perante terceiros, não implicando corresponsabilidade do **CONTRATANTE** ou de seus agentes diante destes.

17.3 A Contratante definirá procedimentos relativos às rotinas administrativas para acompanhamento da execução dos serviços objeto da presente contratação.

## **18 DAS SANÇÕES E MULTAS CONTRATUAIS:**

18.1 A licitante que, convocada dentro do prazo de validade da sua proposta, não celebrar o contrato, deixar de entregar ou apresentar documentação falsa exigida para o certame, ensejar o retardamento da execução de seu objeto, não mantiver a proposta, falhar ou fraudar na execução do contrato, comportar-se de modo inidôneo ou cometer fraude fiscal, ficará impedido de licitar e contratar com o Município de Matinha, pelo prazo de até **05 (cinco) anos**.

18.2 No caso de atraso injustificado ou inexecução total ou parcial do objeto deste Pregão, a **Prefeitura Municipal de Matinha** poderá garantir a prévia defesa, aplicar à licitante vencedora as seguintes sanções:

a) **Advertência;**

b) **Multa de 0,33%** (trinta e três centésimos por cento) por dia de atraso na execução do fornecimento, até o máximo de 10% (dez por cento) sobre o valor total da Nota de Empenho, recolhida no prazo máximo de **05 (cinco) dias** corridos, uma vez comunicada oficialmente;

c) **Multa de 10%** (dez por cento) sobre o valor total da Nota de Empenho, no caso de inexecução total ou parcial do objeto contratado, recolhida no prazo de 15 (quinze) dias corridos, contados da comunicação oficial;



**ESTADO DO MARANHÃO**  
**PREFEITURA MUNICIPAL DE MATINHA**  
Av. Major Heráclito, S/N – Centro-Matinha/MA- CEP: 65.218-000  
CNPJ Nº 06.158.729/0001-77

d) **Suspensão temporária** de participação em licitações com a Administração por prazo não superior a **02 (dois) anos**;

e) **Declaração de inidoneidade** para licitar ou contratar com a Administração Pública Municipal enquanto perdurarem os motivos determinantes da punição ou até que seja promovida a reabilitação perante a própria autoridade que aplicou a penalidade, que será concedida sempre que a licitante ressarcir a Prefeitura pelos prejuízos resultantes e depois de decorrido o prazo da sanção aplicada com base no subitem anterior.

18.3 As multas a que se referem os subitens anteriores serão descontadas dos pagamentos devidos pela **Prefeitura Municipal de Matinha** ou cobradas diretamente da empresa, amigável ou judicialmente, e poderão ser aplicadas cumulativamente com as demais sanções previstas neste tópico.

18.4 A aplicação das penalidades será precedida da concessão da oportunidade de ampla defesa por parte do adjudicatário, na forma da Lei.

## **19 DOS ACRÉSCIMOS E SUPRESSÕES**

19.1 Poderão ser realizados no âmbito do contrato, e mediante Termo Aditivo, acréscimos ou supressões que se fizerem necessários, no montante de até 25% (vinte e cinco por cento) do valor contratado, de acordo com a legislação licitatória.

## **20 DO REAJUSTE/REACTUAÇÃO**

20.1 Poderá ser admitido o reajuste dos preços dos serviços contratados, desde que seja observado o interregno mínimo de um ano, mediante justificativa legal;

20.2 A repactuação poderá ser admitida quando for necessária, em respeito ao Princípio da anualidade do reajuste dos preços da contratação, podendo ser realizada em momentos distintos para discutir a variação de custos que tenham sua anualidade resultante em datas diferenciadas, tais como os custos decorrentes da mão de obra (data do último acordo ou convenção);

20.3 Nos reajustes subsequentes a primeira, a anualidade será contada a partir da data do fato gerador que deu ensejo à última repactuação;

20.4 A CONTRATADA poderá exercer, perante a CONTRATANTE, seu direito à repactuação, da data do registro da convenção ou acordo coletivo que fixar o novo salário normativo da categoria profissional até a data da prorrogação contratual subsequente;

20.5 Os reajustes serão precedidos de solicitação da CONTRATADA, acompanhada de demonstração analítica da alteração dos custos, por meio de apresentação da planilha de custos e formação de preços e do novo acordo convenção ou dissídio coletivo conforme categoria, cujo índice de reajuste fundamentará a repactuação, conforme for a variação de custos objeto da repactuação;



**ESTADO DO MARANHÃO**  
**PREFEITURA MUNICIPAL DE MATINHA**  
 Av. Major Heráclito, S/N – Centro-Matinha/MA- CEP: 65.218-000  
 CNPJ Nº 06.158.729/0001-77

20.6 É vedada a inclusão, por ocasião da repactuação, de benefícios não previstos na proposta inicial, exceto quando se tornarem obrigatórios por força de instrumento legal, sentença normativa, acordo coletivo ou convenção coletiva.

## 21 FISCALIZAÇÃO DOS SERVIÇOS

21.1 Caberá à Prefeitura Municipal de Matinha a fiscalização e o acompanhamento dos trabalhos visando verificar o atendimento integral às exigências contratuais.

21.2 A Fiscalização terá poderes para, nos locais de trabalho, proceder qualquer determinação que seja necessária à perfeita execução dos serviços, inclusive podendo determinar a paralisação dos mesmos quando não estiver havendo atendimento às cláusulas contratuais.

21.3 A Fiscalização terá direito de exigir a substituição de qualquer funcionário da Contratada, alocado na prestação de serviços remunerados por hora trabalhada, cuja produtividade não estiver sendo satisfatória.

## 22 PLANILHA DE FORMAÇÃO DE PREÇOS

22.1 Salário de referência utilizado para compor a Planilha de Formação de Preços:

a) Gari Varredor/coletor: Salário vigente no valor de R\$ 1.045,00 (mil e quarenta e cinco reais) conforme Decreto Federal n.º 8.948/2016 e Convenção Coletiva de Trabalho do Sindicato das Empresas de Asseio e Conservação do Estado do Maranhão 2020.

b) Motorista: Salário Base no valor de R\$ 2.721,89 (dois mil, setecentos e vinte e um reais e oitenta e nove centavos) conforme Convenção Coletiva 2020 do SINDICATO DAS INDUSTRIAS DA CONSTRUÇÃO CIVIL DO ESTADO DA MARANHÃO

### Mão-de-obra

<b>Dados complementares para composição dos custos referente à mão-de-obra</b>	
Tipo de serviço (mesmo serviço com características distintas)	SERV. GERAIS/GARI VARREDOR
Salário Normativo da Categoria Profissional	R\$ 1.045,00
Categoria profissional (vinculada à execução contratual)	CCT 2020
Data base da categoria (dia/mês/ano)	01/01/2020

## MÓDULO 1 : COMPOSIÇÃO DA REMUNERAÇÃO

1	a. Composição da Remuneração	%	Valor (R\$)
---	------------------------------	---	-------------



**ESTADO DO MARANHÃO**  
**PREFEITURA MUNICIPAL DE MATINHA**  
 Av. Major Heráclito, S/N – Centro-Matinha/MA- CEP: 65.218-000  
 CNPJ Nº 06.158.729/0001-77

A	Salário Base		R\$ 1.045,00
B	Adicional de periculosidade		
C	Adicional de insalubridade		
D	Adicional noturno		
E	Hora noturna reduzida		
G	Intervalo Intra jornada		
H	DSR		
	<b>b. Total da Remuneração</b>		R\$ 1.045,00

**MÓDULO 2: BENEFÍCIOS MENS AIS E DIÁRIOS**

2	Benefícios Mensais e Diários	%	Valor (R\$)
A	Transporte		
B	Auxílio alimentação (Vales, cesta básica etc.)		
C	Assistência médica e familiar		
D	Assistência Odontológica		
E	Auxílio creche		
F	Seguro de vida, invalidez e funeral		
G	Outros (especificar): Cesta Básica		
H	Outros (especificar): Participação nos Lucros		
	<b>a. Total de Benefícios mensais e diários</b>		

**Nota:** o valor informado deverá ser o custo real do insumo (descontado o valor eventualmente pago pelo empregado).

**MÓDULO 3: INSUMOS DIVERSOS**

a. 3	Insumos Diversos	%	Valor (R\$)
A	Uniformes		
B	Equipamentos		
C	EPI'S		
D	Exames admissionais		



**ESTADO DO MARANHÃO**  
**PREFEITURA MUNICIPAL DE MATINHA**  
 Av. Major Heráclito, S/N – Centro-Matinha/MA- CEP: 65.218-000  
 CNPJ Nº 06.158.729/0001-77

	<b>b. Total de Insumos diversos</b>		
--	-------------------------------------	--	--

**MÓDULO 4: ENCARGOS SOCIAIS E TRABALHISTAS**

4.1	Encargos previdenciários e FGTS	%	Valor (R\$)
A	INSS		
B	SESI ou SESC		
C	SENAI ou SENAC		
D	INCRA		
E	Salário Educação		
F	FGTS		
G	Seguro acidente do trabalho		
H	SEBRAE		
<b>a. TOTAL</b>			

**Submódulo 4.2 – 13º Salário e Adicional de Férias**

4.2	13º Salário e Adicional de Férias	%	Valor (R\$)
A	13º Salário		
B	Adicional de Férias		
Subtotal			
C	Incidência do Submódulo 4.1 sobre 13º Salário e Adicional de Férias		
<b>a. TOTAL</b>			

**Submódulo 4.3 - Afastamento Maternidade**

4.3	Afastamento Maternidade:	%	Valor (R\$)
A	Afastamento maternidade		
B	Incidência do submódulo 4.1 sobre afastamento maternidade		
<b>a. TOTAL</b>			



**ESTADO DO MARANHÃO**  
**PREFEITURA MUNICIPAL DE MATINHA**  
 Av. Major Heráclito, S/N – Centro-Matinha/MA- CEP: 65.218-000  
 CNPJ Nº 06.158.729/0001-77

**Submódulo 4.4 - Provisão para Rescisão**

4.4	a. Provisão para Rescisão	%	Valor (R\$)
A	Aviso prévio indenizado		
B	Incidência do FGTS sobre aviso prévio indenizado		
C	Multa do FGTS do aviso prévio indenizado		
D	Aviso prévio trabalhado		
E	Incidência do submódulo 4.1 sobre aviso prévio trabalhado		
	Multa do FGTS do aviso prévio trabalhado		
<b>TOTAL</b>			

Submódulo 4.5 – Custo de Reposição do Profissional Ausente

4.5	Composição do Custo de Reposição do Profissional Ausente	%	Valor (R\$)
A	Férias		
B	Ausência por doença		
C	Licença paternidade		
D	Ausências legais		
E	Ausência por Acidente de trabalho		
F	Ausências legais		
G	Outros (especificar)		
Subtotal			
H	Incidência do submódulo 4.1 sobre o Custo de reposição		
<b>TOTAL</b>			

**Quadro - resumo – Módulo 4 - Encargos sociais e trabalhistas**



**ESTADO DO MARANHÃO**  
**PREFEITURA MUNICIPAL DE MATINHA**  
 Av. Major Heráclito, S/N – Centro-Matinha/MA- CEP: 65.218-000  
 CNPJ Nº 06.158.729/0001-77

4	<b>a. Módulo 4 - Encargos sociais e trabalhistas</b>	%	<b>Valor (R\$)</b>
4.1	13 ° salário + Adicional de férias		
4.2	Encargos previdenciários e FGTS		
4.3	Afastamento maternidade		
4.4	Custo de rescisão		
4.5	Custo de reposição do profissional ausente		
4.6	Outros (especificar)		
<b>b. TOTAL</b>			

**MÓDULO 5 - CUSTOS INDIRETOS, TRIBUTOS E LUCRO**

5	<b>Custos Indiretos, Tributos e Lucro</b>	%	<b>Valor (R\$)</b>
A	Custos Indiretos		
B	Tributos		
	B1. Tributos Federais (especificar)		
	PIS		
	COFINS		
	B.2 Tributos Estaduais (especificar)		
	B.3 Tributos Municipais (especificar)		
	ISSQN		
	B.4 Outros tributos (especificar)		
C	Lucro		
<b>a. Total</b>			

**Anexo III – B - Quadro-resumo do Custo por Empregado**

	<b>Mão-de-obra vinculada à execução contratual (valor por empregado)</b>		<b>(R\$)</b>
A	Módulo 1 – Composição da Remuneração		
B	Módulo 2 – Benefícios Mensais e Diários		



**ESTADO DO MARANHÃO**  
**PREFEITURA MUNICIPAL DE MATINHA**  
 Av. Major Heráclito, S/N – Centro-Matinha/MA- CEP: 65.218-000  
 CNPJ Nº 06.158.729/0001-77

C	Módulo 3 – Insumos Diversos (uniformes, materiais, equipamentos e outros)		
D	Módulo 4 – Encargos Sociais e Trabalhistas		
Subtotal (A + B +C+ D)			
E	Módulo 5 – Custos indiretos, tributos e lucro		
Valor total por empregado			

<b>Mão-de-obra</b>		
<b>Mão-de-obra vinculada à execução contratual</b>		
<b>Dados complementares para composição dos custos referente à mão-de-obra</b>		
1	Tipo de serviço (mesmo serviço com características distintas)	MOTORISTA
2	Salário Normativo da Categoria Profissional	R\$ 2.721,89
3	Categoria profissional (vinculada à execução contratual)	CCT 2020





**ESTADO DO MARANHÃO**  
**PREFEITURA MUNICIPAL DE MATINHA**  
 Av. Major Heráclito, S/N – Centro-Matinha/MA- CEP: 65.218-000  
 CNPJ Nº 06.158.729/0001-77

4	Data base da categoria (dia/mês/ano)	01/01/2020	
<b>MÓDULO 1 : COMPOSIÇÃO DA REMUNERAÇÃO</b>			
<b>1</b>	<b>a. Composição da Remuneração</b>	<b>%</b>	<b>Valor (R\$)</b>
A	Salário Base		R\$ 2.721,89
B	Adicional de periculosidade		
C	Adicional de insalubridade		
D	Adicional noturno		
E	Hora noturna reduzida		
G	Intervalo Intra jornada		
H	DSR		
	<b>b. Total da Remuneração</b>		
<b>MÓDULO 2: BENEFÍCIOS MENSIS E DIÁRIOS</b>			
<b>2</b>	<b>Benefícios Mensais e Diários</b>	<b>%</b>	<b>Valor (R\$)</b>
A	Transporte		
B	Auxílio alimentação (Vales, cesta básica etc.)		
C	Assistência médica e familiar		
D	Assistência Odontológica		
E	Auxílio creche		
F	Seguro de vida, invalidez e funeral		
G	Outros (especificar): Cesta Básica		
H	Outros (especificar): Participação nos Lucros		
	<b>a. Total de Benefícios mensais e diários</b>		
<b>Nota:</b> o valor informado deverá ser o custo real do insumo (descontado o valor eventualmente pago pelo empregado).			
<b>MÓDULO 3: INSUMOS DIVERSOS</b>			
<b>a. 3</b>	<b>Insumos Diversos</b>	<b>%</b>	<b>Valor (R\$)</b>
A	Uniformes		
B	Materiais		
C	EPI'S		
D	Exames Admissionais		



**ESTADO DO MARANHÃO**  
**PREFEITURA MUNICIPAL DE MATINHA**  
 Av. Major Heráclito, S/N – Centro-Matinha/MA- CEP: 65.218-000  
 CNPJ Nº 06.158.729/0001-77

	<b>b. Total de Insumos diversos</b>		
<b>MÓDULO 4: ENCARGOS SOCIAIS E TRABALHISTAS</b>			
<b>4.1</b>	<b>Encargos previdenciários e FGTS</b>	<b>%</b>	<b>Valor (R\$)</b>
A	INSS		
B	SESI ou SESC		
C	SENAI ou SENAC		
D	INCRA		
E	Salário Educação		
F	FGTS		
G	Seguro acidente do trabalho		
H	SEBRAE		
<b>a. TOTAL</b>			
<b>Submódulo 4.2 – 13º Salário e Adicional de Férias</b>			
<b>4.2</b>	<b>13º Salário e Adicional de Férias</b>	<b>%</b>	<b>Valor (R\$)</b>
A	13 º Salário		
B	Adicional de Férias		
Subtotal			
C	Incidência do Submódulo 4.1 sobre 13º Salário e Adicional de Férias		
<b>a. TOTAL</b>			
<b>Submódulo 4.3 - Afastamento Maternidade</b>			
<b>4.3</b>	<b>Afastamento Maternidade:</b>	<b>%</b>	<b>Valor (R\$)</b>
A	Afastamento maternidade		
B	Incidência do submódulo 4.1 sobre afastamento maternidade		
<b>a. TOTAL</b>			
<b>Submódulo 4.4 - Provisão para Rescisão</b>			
<b>4.4</b>	<b>a. Provisão para Rescisão</b>	<b>%</b>	<b>Valor (R\$)</b>
A	Aviso prévio indenizado		



**ESTADO DO MARANHÃO**  
**PREFEITURA MUNICIPAL DE MATINHA**  
 Av. Major Heráclito, S/N – Centro-Matinha/MA- CEP: 65.218-000  
 CNPJ Nº 06.158.729/0001-77

B	Incidência do FGTS sobre aviso prévio indenizado		
C	Multa do FGTS do aviso prévio indenizado		
D	Aviso prévio trabalhado		
E	Incidência do submódulo 4.1 sobre aviso prévio trabalhado		
	Multa do FGTS do aviso prévio trabalhado		
<b>TOTAL</b>			
Submódulo 4.5 – Custo de Reposição do Profissional Ausente			
<b>4.5</b>	<b>Composição do Custo de Reposição do Profissional Ausente</b>	<b>%</b>	<b>Valor (R\$)</b>
A	Férias		
B	Ausência por doença		
C	Licença paternidade		
D	Ausências legais		
E	Ausência por Acidente de trabalho		
F	Ausências legais		
G	Outros (especificar)		
Subtotal			
H	Incidência do submódulo 4.1 sobre o Custo de reposição		
<b>TOTAL</b>			
<b>Quadro - resumo – Módulo 4 - Encargos sociais e trabalhistas</b>			
<b>4</b>	<b>a. Módulo 4 - Encargos sociais e trabalhistas</b>	<b>%</b>	<b>Valor (R\$)</b>
4.1	13 ° salário + Adicional de férias		
4.2	Encargos previdenciários e FGTS		
4.3	Afastamento maternidade		
4.4	Custo de rescisão		
4.5	Custo de reposição do profissional ausente		



**ESTADO DO MARANHÃO**  
**PREFEITURA MUNICIPAL DE MATINHA**  
 Av. Major Heráclito, S/N – Centro-Matinha/MA- CEP: 65.218-000  
 CNPJ Nº 06.158.729/0001-77

4.6	Outros (especificar)		
<b>b. TOTAL</b>			
<b>MÓDULO 5 - CUSTOS INDIRETOS, TRIBUTOS E LUCRO</b>			
<b>5</b>	<b>Custos Indiretos, Tributos e Lucro</b>	<b>%</b>	<b>Valor (R\$)</b>
A	Custos Indiretos		
B	Tributos		
	B1. Tributos Federais (especificar)		
	PIS		
	COFINS		
	B.2 Tributos Estaduais (especificar)		
	B.3 Tributos Municipais (especificar)		
	ISSQN		
	B.4 Outros tributos (especificar)		
C	Lucro		
<b>a. Total</b>			
<b>Anexo III – B - Quadro-resumo do Custo por Empregado</b>			
	<b>Mão-de-obra vinculada à execução contratual (valor por empregado)</b>		<b>(R\$)</b>
A	Módulo 1 – Composição da Remuneração		
B	Módulo 2 – Benefícios Mensais e Diários		
C	Módulo 3 – Insumos Diversos (uniformes, materiais, equipamentos e outros)		
D	Módulo 4 – Encargos Sociais e Trabalhistas		
Subtotal (A + B +C+ D)			
E	Módulo 5 – Custos indiretos, tributos e lucro		
<b>Valor total por empregado</b>			



**ESTADO DO MARANHÃO**  
**PREFEITURA MUNICIPAL DE MATINHA**  
Av. Major Heráclito, S/N – Centro-Matinha/MA- CEP: 65.218-000  
CNPJ N° 06.158.729/0001-77

<b>Mão-de-obra vinculada à execução contratual</b>			
<b>Dados complementares para composição dos custos referente à mão-de-obra</b>			
1	Tipo de serviço (mesmo serviço com características distintas)	SERV. GERAIS/GARI COLETOR	
2	Salário Normativo da Categoria Profissional	R\$ 1.254,00	
3	Categoria profissional (vinculada à execução contratual)	CCT 2020	
4	Data base da categoria (dia/mês/ano)	01/01/2020	
<b>Nota:</b> Deverá ser elaborado um quadro para cada tipo de serviço.			



**ESTADO DO MARANHÃO**  
**PREFEITURA MUNICIPAL DE MATINHA**  
 Av. Major Heráclito, S/N – Centro-Matinha/MA- CEP: 65.218-000  
 CNPJ Nº 06.158.729/0001-77

<b>MÓDULO 1 : COMPOSIÇÃO DA REMUNERAÇÃO</b>			
<b>1</b>	<b>a. Composição da Remuneração</b>	<b>%</b>	<b>Valor (R\$)</b>
A	Salário Base		R\$ 1.254,00
B	Adicional de periculosidade		
C	Adicional de insalubridade		
D	Adicional noturno		
E	Hora noturna reduzida		
G	Intervalo Intra jornada		
H	DSR		
	<b>b. Total da Remuneração</b>		
<b>MÓDULO 2: BENEFÍCIOS MENSAIS E DIÁRIOS</b>			
<b>2</b>	<b>Benefícios Mensais e Diários</b>	<b>%</b>	<b>Valor (R\$)</b>
A	Transporte		
B	Auxílio alimentação (Vales, cesta básica etc.)		
C	Assistência médica e familiar		
D	Assistência Odontológica		
E	Auxílio creche		
F	Seguro de vida, invalidez e funeral		
G	Outros (especificar): Cesta Básica		
H	Outros (especificar): Participação nos Lucros		
	<b>a. Total de Benefícios mensais e diários</b>		
<b>Nota:</b> o valor informado deverá ser o custo real do insumo (descontado o valor eventualmente pago pelo empregado).			
<b>MÓDULO 3: INSUMOS DIVERSOS</b>			
<b>a. 3</b>	<b>Insumos Diversos</b>	<b>%</b>	<b>Valor (R\$)</b>
A	Uniformes		
B	Materiais		
C	EPI'S		
D	Exames Admissionais		
E	Outros (Caçamba)		
	<b>b. Total de Insumos diversos</b>		



**ESTADO DO MARANHÃO**  
**PREFEITURA MUNICIPAL DE MATINHA**  
 Av. Major Heráclito, S/N – Centro-Matinha/MA- CEP: 65.218-000  
 CNPJ Nº 06.158.729/0001-77

<b>MÓDULO 4: ENCARGOS SOCIAIS E TRABALHISTAS</b>			
<b>4.1</b>	<b>Encargos previdenciários e FGTS</b>	<b>%</b>	<b>Valor (R\$)</b>
A	INSS		
B	SESI ou SESC		
C	SENAI ou SENAC		
D	INCRA		
E	Salário Educação		
F	FGTS		
G	Seguro acidente do trabalho		
H	SEBRAE		
<b>a. TOTAL</b>			
<b>Submódulo 4.2 – 13º Salário e Adicional de Férias</b>			
<b>4.2</b>	<b>13º Salário e Adicional de Férias</b>	<b>%</b>	<b>Valor (R\$)</b>
A	13º Salário		
B	Adicional de Férias		
Subtotal			
C	Incidência do Submódulo 4.1 sobre 13º Salário e Adicional de Férias		
<b>a. TOTAL</b>			
<b>Submódulo 4.3 - Afastamento Maternidade</b>			
<b>4.3</b>	<b>Afastamento Maternidade:</b>	<b>%</b>	<b>Valor (R\$)</b>
A	Afastamento maternidade		
B	Incidência do submódulo 4.1 sobre afastamento maternidade		
<b>a. TOTAL</b>			
<b>Submódulo 4.4 - Provisão para Rescisão</b>			
<b>4.4</b>	<b>a. Provisão para Rescisão</b>	<b>%</b>	<b>Valor (R\$)</b>
A	Aviso prévio indenizado		
B	Incidência do FGTS sobre aviso prévio indenizado		
C	Multa do FGTS do aviso prévio indenizado		



**ESTADO DO MARANHÃO**  
**PREFEITURA MUNICIPAL DE MATINHA**  
 Av. Major Heráclito, S/N – Centro-Matinha/MA- CEP: 65.218-000  
 CNPJ Nº 06.158.729/0001-77

D	Aviso prévio trabalhado		
E	Incidência do submódulo 4.1 sobre aviso prévio trabalhado		
	Multa do FGTS do aviso prévio trabalhado		
<b>TOTAL</b>			
Submódulo 4.5 – Custo de Reposição do Profissional Ausente			
<b>4.5</b>	<b>Composição do Custo de Reposição do Profissional Ausente</b>	<b>%</b>	<b>Valor (R\$)</b>
A	Férias		
B	Ausência por doença		
C	Licença paternidade		
D	Ausências legais		
E	Ausência por Acidente de trabalho		
F	Ausências legais		
G	Outros (especificar)		
Subtotal			
H	Incidência do submódulo 4.1 sobre o Custo de reposição		
<b>TOTAL</b>			
<b>Quadro - resumo – Módulo 4 - Encargos sociais e trabalhistas</b>			
<b>4</b>	<b>a. Módulo 4 - Encargos sociais e trabalhistas</b>	<b>%</b>	<b>Valor (R\$)</b>
4.1	13 ° salário + Adicional de férias		
4.2	Encargos previdenciários e FGTS		
4.3	Afastamento maternidade		
4.4	Custo de rescisão		
4.5	Custo de reposição do profissional ausente		
4.6	Outros (especificar)		
<b>b. TOTAL</b>			





**ESTADO DO MARANHÃO**  
**PREFEITURA MUNICIPAL DE MATINHA**  
 Av. Major Heráclito, S/N – Centro-Matinha/MA- CEP: 65.218-000  
 CNPJ Nº 06.158.729/0001-77

<b>MÓDULO 5 - CUSTOS INDIRETOS, TRIBUTOS E LUCRO</b>			
<b>5</b>	<b>Custos Indiretos, Tributos e Lucro</b>	<b>%</b>	<b>Valor (R\$)</b>
A	Custos Indiretos		
B	Tributos		
	B1. Tributos Federais (especificar)		
	PIS		
	COFINS		
	B.2 Tributos Estaduais (especificar)		
	B.3 Tributos Municipais (especificar)		
	ISSQN		
	B.4 Outros tributos (especificar)		
C	Lucro		
	<b>a. Total</b>		
<b>Anexo III – B - Quadro-resumo do Custo por Empregado</b>			
	<b>Mão-de-obra vinculada à execução contratual (valor por empregado)</b>		<b>(R\$)</b>
A	Módulo 1 – Composição da Remuneração		
B	Módulo 2 – Benefícios Mensais e Diários		
C	Módulo 3 – Insumos Diversos (uniformes, materiais, equipamentos e outros)		
D	Módulo 4 – Encargos Sociais e Trabalhistas		
Subtotal (A + B +C+ D)			
E	Módulo 5 – Custos indiretos, tributos e lucro		
Valor total por empregado			

**QUADRO RESUMO**

ITEM	DISCRIMINAÇÃO	QUANT.	VALOR UNITÁRIO	VALOR MENSAL	VALOR ANUAL
------	---------------	--------	----------------	--------------	-------------



**ESTADO DO MARANHÃO**  
**PREFEITURA MUNICIPAL DE MATINHA**  
Av. Major Heráclito, S/N – Centro-Matinha/MA- CEP: 65.218-000  
CNPJ Nº 06.158.729/0001-77

I	GARI COLETOR	10	5.282,46	52.824,60	633.895,20
II	GARI VARREDOR	20	2.875,25	57.505,00	690.060,00
III	MOTORISTA	4	6.489,29	25.957,16	311.485,92
	<b>TOTAL</b>			<b>136.286,76</b>	<b>1.635.441,12</b>

22.2 Estima-se o valor mensal de 136.286,76 (cento e trinta e seis mil, duzentos e oitenta e seis reais e setenta e seis centavos) e valor total máximo para a execução dos serviços para um período de 12 (doze) meses no valor de R\$ 1.635.441,13 (um milhão seiscentos e trinta e cinco mil, quatrocentos e quarenta e um mil e doze centavos).

## **PREGÃO PRESENCIAL Nº 05/2021 – MATINHA/MA**

### **ANEXO I - A**

#### **TERMO DE REFERÊNCIA – cont.**

### **COMPOSIÇÃO DE ENCARGOS SOCIAIS**

#### **GRUPO A**

#### **MENSALISTA HORISTA**

- A1 Previdência Social
- A2 FGTS (Fundo de Garantia do Tempo de Serviço)
- A3 Salário-Educação
- A4 Sesi (Serviço Social da Indústria)
- A5 Senai (Serviço Nacional de Aprendizagem Industrial)
- A6 Sebrae (Serviço de Apoio à Pequena e Média Empresa)



**ESTADO DO MARANHÃO**  
**PREFEITURA MUNICIPAL DE MATINHA**  
Av. Major Heráclito, S/N – Centro-Matinha/MA- CEP: 65.218-000  
CNPJ Nº 06.158.729/0001-77

- A7 Inkra (Instituto Nacional de Colonização e Reforma Agrária)
- A8 Seguro Contra Acidentes de Trabalho
- A Total dos Encargos Sociais Básicos

**GRUPO B**

- B1 Repouso Semanal Remunerado
- B2 Feriados
- B3 Auxílio enfermidade
- B4 13º Salário
- B5 Licença Paternidade
- B6 Dias de Chuva
- B7 Faltas justificadas
- B8 Auxílio acidente de trabalho
- B9 Férias gozadas
- B10 Salário maternidade
- B Total de Encargos Sociais que recebem incidências de A

**GRUPO C**

- C1 Depósito Rescisão Sem Justa Causa
- C2 Férias (indenizadas) + 1/3
- C3 Aviso Prévio Indenizado
- C4 Aviso Prévio Trabalhado
- C5 Indenização Adicional
- C Total dos Encargos Sociais que não recebem as incidências globais de A

**GRUPO D**

- D1 Reincidência de A sobre B
- D2 Reincidência de Grupo A sobre Aviso Prévio Trabalhado e Reincidência do FGTS sobre Aviso Prévio Indenizado
- D Total das Taxas incidências e reincidências

**TOTAL(A+B+C+D)**



**ESTADO DO MARANHÃO**  
**PREFEITURA MUNICIPAL DE MATINHA**  
Av. Major Heráclito, S/N – Centro-Matinha/MA- CEP: 65.218-000  
CNPJ Nº 06.158.729/0001-77

**PREGÃO PRESENCIAL Nº 05/2021 – MATINHA/MA**

**ANEXO II**

**MODELO DE CARTA CREDENCIAL**

A  
Pregoeira Oficial  
Prefeitura Municipal de Matinha

**Ref.: PREGÃO Nº 05/2021 –MATINHA/MA**

Na qualidade de representante legal da empresa \_\_\_\_\_, inscrita no CNPJ sob o n.º \_\_\_\_\_ credenciamos o Sr. \_\_\_\_\_-, portador da CI n.º \_\_\_\_\_ e do



**ESTADO DO MARANHÃO**  
**PREFEITURA MUNICIPAL DE MATINHA**  
Av. Major Heráclito, S/N – Centro-Matinha/MA- CEP: 65.218-000  
CNPJ Nº 06.158.729/0001-77

CPF n.º \_\_\_\_\_, para nos representar na licitação em referência, com poderes para formular ofertas, lances de preço, recorrer, renunciar a recurso e praticar todos os demais atos pertinentes ao certame em nome da representada.

Local e data

Nome e assinatura do representante legal da empresa

**PREGÃO PRESENCIAL Nº 05/2021 – MATINHA/MA**

**ANEXO III**

**DECLARAÇÃO DE INEXISTÊNCIA DE  
FATOS IMPEDITIVOS DA HABILITAÇÃO**

**Ref.: PREGÃO Nº 05/2021 – MATINHA/MA**

A empresa \_\_\_\_\_, signatária, inscrita no CNPJ sob o n.º \_\_\_\_\_, sediada na \_\_\_\_\_ (endereço completo), por seu representante legal, declara, sob



**ESTADO DO MARANHÃO**  
**PREFEITURA MUNICIPAL DE MATINHA**  
Av. Major Heráclito, S/N – Centro-Matinha/MA- CEP: 65.218-000  
CNPJ Nº 06.158.729/0001-77

as penas da Lei, nos termos do artigo 32, § 2.º, da Lei Federal n.º 8.666/93, que até a presente data nenhum fato ocorreu que a inabilite a participar desta licitação e que contra ela não existe nenhum pedido de falência ou concordata.

Local e data.  
Nome e assinatura do representante legal da empresa

## **PREGÃO PRESENCIAL Nº 05/2021 – MATINHA/MA**

### **ANEXO IV**

### **DECLARAÇÃO DE PESSOA JURÍDICA**

**Ref.: PREGÃO Nº 05/2021 – MATINHA/MA**

A empresa \_\_\_\_\_, inscrita no CNPJ nº \_\_\_\_\_, por intermédio de seu representante legal o (a) Sr(a) \_\_\_\_\_, portador (a) da CI nº \_\_\_\_\_ e do CPF nº \_\_\_\_\_, DECLARA, para fins do disposto no inciso V do art. 27 da Lei 8666, de 21 de junho de 1993, acrescido pela Lei nº 9.854, de 27 de outubro de 1999, que não emprega menor de dezoito anos em trabalho noturno, perigoso ou insalubre e não emprega menor de dezesseis anos.

Ressalva: emprega menor, a partir de quatorze anos, na condição de aprendiz ( )



**ESTADO DO MARANHÃO**  
**PREFEITURA MUNICIPAL DE MATINHA**  
Av. Major Heráclito, S/N – Centro-Matinha/MA- CEP: 65.218-000  
CNPJ Nº 06.158.729/0001-77

Local e data

Nome e assinatura do representante legal da empresa  
(Observação: em caso afirmativo, assinalar a ressalva acima)

## **PREGÃO PRESENCIAL Nº 05/2021 – MATINHA/MA**

### **ANEXO V**

#### **MINUTA DO CONTRATO**

**CONTRATO DE PRESTAÇÃO DE SERVIÇOS DE ENGENHARIA ELÉTRICA QUE ENTRE SI, FAZEM, DE UM LADO, COMO CONTRATANTE, A PREFEITURA MUNICIPAL DE MATINHA, E DE OUTRO, COMO CONTRATADA**

\_\_\_\_\_.

A **Prefeitura Municipal de Matinha**, ente de Direito Público, situada à Av. Major Heráclito, S/N – Centro-Matinha/MA CNPJ nº 06.158.729/0001-77, doravante denominada **CONTRATANTE**, neste ato, representada pela Sra. prefeita \_\_\_\_\_, brasileiro, residente neste Município, RG nº \_\_\_\_\_ e CPF n.º \_\_\_\_\_, e de outro, a empresa \_\_\_\_\_, doravante denominada **CONTRATADA**, situada na \_\_\_\_\_, CNPJ n.º \_\_\_\_\_, Inscrição



**ESTADO DO MARANHÃO**  
**PREFEITURA MUNICIPAL DE MATINHA**  
Av. Major Heráclito, S/N – Centro-Matinha/MA- CEP: 65.218-000  
CNPJ Nº 06.158.729/0001-77

Estadual nº \_\_\_\_\_, neste ato representado por \_\_\_\_\_, RG. nº \_\_\_\_\_, CPF n.º \_\_\_\_\_, firmam o presente **CONTRATO** de prestação de serviços, conforme consta do Processo Administrativo n.º 2.720/2020 – Matinha/MA, referente ao Pregão Presencial nº 05/2020 -MATINHA/MA, submetendo-se as partes às disposições constantes da Lei n.º 8.666/93, e suas alterações posteriores e as cláusulas e condições seguintes:

### **CLÁUSULA PRIMEIRA - DO OBJETO**

Por este instrumento de contrato a **CONTRATADA** fica obrigada a prestar os serviços de contratação de empresa especializada para prestação de serviços de limpeza urbana em vias públicas do município de Matinha/MA, em conformidade com o Edital de Pregão Presencial acima citado, que passa a integrar este instrumento, como se nele transcrito estivesse, juntamente com a proposta da **CONTRATADA**.

### **CLÁUSULA SEGUNDA - DA FORMA DE EXECUÇÃO DOS SERVIÇOS**

A **CONTRATADA** executará os serviços de acordo com as especificações indicados no **Anexo I** do Edital e quando solicitado pela **CONTRATANTE**, sob o regime de empreitada por preço global.

### **PARÁGRFO PRIMEIRO – DESENVOLVIMENTO DOS TRABALHOS**

As atividades serão executadas por equipes de operários da **CONTRATADA**, comandadas por seus encarregados. As equipes de trabalho deverão estar permanentemente uniformizadas e munidas de ferramentas, equipamentos proteção individual – EPI'S, equipamentos de proteção coletiva – EPC'S e materiais de consumo necessários à execução completa das tarefas.

Os serviços prestados serão na coleta e transporte do resíduo sólido domiciliar até o destino final, na frequência de duas vezes por semana.

### **PARÁGRFO SEGUNDO**

A sinalização de atividades realizadas junto às vias públicas com trânsito de veículos deverá obedecer ao disposto no projeto de sinalização viária, a ser elaborado pela **CONTRATADA**.

### **CLÁUSULA TERCCEIRA – DESCRIÇÃO DOS SERVIÇOS**

Os serviços executados serão de Varrição, raspagem e remoção de terra e areia de logradouros e vias públicas; remoção de focos de lixo em áreas públicas;





**ESTADO DO MARANHÃO**  
**PREFEITURA MUNICIPAL DE MATINHA**  
Av. Major Heráclito, S/N – Centro-Matinha/MA- CEP: 65.218-000  
CNPJ Nº 06.158.729/0001-77

Retirada de lixo de cestos coletores públicos; recolhimento de lixo em áreas verdes, incluindo serviços em logradouros públicos com vistas a coibir a disposição irregular de lixo; Limpeza e remoção de resíduos em praças; Coleta e destinação final do lixo.

#### **CLÁUSULA QUARTA – DAS OBRIGAÇÕES DA CONTRATADA**

São obrigações da **CONTRATADA**:

I - Dispor de equipe mínima para a execução de coleta de lixo domiciliar de: 04 (quatro) motoristas, 05 (dois) gari coletor, 20 (vinte) gari varredor/capinador e 04 (quatro) caçambas com capacidade de 6m<sup>3</sup>, bem como as ferramentas de trabalho necessárias ao bom desempenho das funções.

II - A Contratada deverá cumprir e fazer cumprir todas as determinações que, em matéria de saúde e segurança do trabalho, os diferentes estatutos legais determinam ou venham a determinar como de observância obrigatória pelas empresas que possuem empregados regidos pela Consolidação das Leis do Trabalho - CLT, independentemente do tipo de contrato de trabalho firmado com seus trabalhadores.

III - Deverão ser oferecidas condições mínimas de saúde, através do desenvolvimento de ações em saúde e do provimento de materiais e equipamentos, que assegurem a segurança dos trabalhadores em relação à saúde e integridade dos mesmos especialmente dentro do ambiente de trabalho contemplando as Normas Regulamentadoras (NR) aprovadas pela Portaria n.º 3.214 do Ministério do Trabalho, na sua redação atual e também nas alterações que esta eventualmente possa vir a sofrer durante o período de vigência do contrato.

IV - Será admitido que os motoristas dos veículos de transporte de pessoal e ferramentas/equipamentos não sejam do quadro funcional da CONTRATADA, na hipótese desta optar pela locação dos veículos. Caso ocorra esta opção, deverá ser exigido destes motoristas ou empresas o cumprimento das normas de segurança do trabalho e legislação trabalhistas.

V - Manter seus funcionários sempre identificados e uniformizados durante a execução dos serviços.

VI - Responder por quaisquer danos pessoais ou materiais ocasionados por seus funcionários em serviço, causados a terceiros ou a Prefeitura de Matinha mesmo quando utilizando equipamentos da Prefeitura.

VII - Executar o serviço de forma silenciosa, ordeira e com urbanidade para com a população.

VIII - Substituir qualquer componente da equipe que apresentar comportamento inadequado ou indecoroso ou não demonstrar qualificação



**ESTADO DO MARANHÃO**  
**PREFEITURA MUNICIPAL DE MATINHA**  
Av. Major Heráclito, S/N – Centro-Matinha/MA- CEP: 65.218-000  
CNPJ Nº 06.158.729/0001-77

para os serviços, objeto deste TR, no prazo máximo de 24 (vinte e quatro) horas;

IX - Não permitir que componentes das equipes de trabalho, enquanto estiverem com uniforme a serviço da Prefeitura, executem serviço para terceiros;

X - Manter as equipes de trabalho com todas as ferramentas, equipamentos e insumos exigidos no TR em perfeitas condições de uso;

XI - Não permitir que seus funcionários solicitem à população gratificações ou contribuições materiais de qualquer espécie, mesmo quando da ocorrência de datas festivas.

XII - Não transferir a terceiros, no todo ou em parte, as obrigações decorrentes do contrato.

XIII - A Contratada será a única responsável pela segurança dos trabalhos de seus funcionários e pelos atos por eles praticados, devendo fornecer e exigir o uso de equipamentos de proteção individual adequados a cada tipo de serviço.

XIV - A Contratada responderá por todas as despesas e obrigações relativas a salários, previdência social, seguros contra acidentes, e quaisquer outras implicações de natureza trabalhista e, notadamente, pelo fiel cumprimento dos dispositivos da CLT e legislação correlata.

XV - A Contratada será integralmente responsável pela execução das tarefas de acordo com a determinação da Fiscalização.

XVI - Todos os veículos e equipamentos utilizados nos serviços de limpeza pública deverão respeitar os limites estabelecidos em lei, para fontes sonoras e emissão de gases.

XVII - A Contratada deverá prestar, sempre que solicitado, toda a orientação e demais esclarecimentos referentes à execução dos serviços aos funcionários da Prefeitura indicados pela Fiscalização.

XVIII - Cumprir rigorosamente os prazos estipulados no Contrato;

XIX - Manter-se, durante toda a execução do CONTRATO, em compatibilidade com as obrigações assumidas, com todas as condições de habilitação e qualificação exigidas na licitação;

XX - Permitir e facilitar, a qualquer tempo, a fiscalização dos serviços contratados, colocando à disposição da Administração, sempre que for solicitado, pelo setor responsável, facultando o livre acesso aos registros e documentos pertinentes, sem que essa fiscalização importe, a qualquer título, em responsabilidade por parte da Administração;

XXI - Administrar seu quadro de pessoal no tocante às questões relativas a política salarial, a qual assumirá integralmente e por sua conta e risco as



**ESTADO DO MARANHÃO**  
**PREFEITURA MUNICIPAL DE MATINHA**  
Av. Major Heráclito, S/N – Centro-Matinha/MA- CEP: 65.218-000  
CNPJ Nº 06.158.729/0001-77

consequências financeiras da negociação, sendo expressamente vedada a transferência de quaisquer ônus trabalhistas à CONTRATANTE.

XXII - Emitir Nota Fiscal referente a prestação dos serviços durante o mês de referência, para fins de atestação e liquidação pela CONTRATANTE.

XIII - Responsabilizar-se por todas e quaisquer despesas decorrentes de impostos, despesas com mão-de-obra, encargos sociais, trabalhistas, previdenciários, fiscais e comerciais, taxas, seguros e outras despesas que incidam direta ou indiretamente na execução dos serviços;

XXIV - Comunicar verbalmente, de imediato, e confirmar por escrito à CONTRATANTE, a ocorrência de qualquer impedimento da prestação dos serviços.

XXV - Providenciar a imediata correção das deficiências apontadas pela fiscalização da Secretaria de Infraestrutura e Transporte na execução dos serviços contratados;

XXVI - Manter nas frentes de serviço pessoa autorizada a atender e fazer cumprir as determinações da Fiscalização;

XXVII - Não transferir a terceiros, no todo ou em parte, as obrigações decorrentes do contrato;

XXVIII - A coleta domiciliar deverá ser executada em todas as vias abertas e em condições de circulação de veículos ou que venham a ser abertas durante a vigência do contrato.

XXIX - A CONTRATADA deverá recolher os resíduos sólidos domiciliares sejam quais forem os recipientes utilizados pelos munícipes-usuários, competindo-lhe tomar as medidas necessárias e cabíveis para regularização do acondicionamento, na forma das normas que regem a matéria.

XXX - Os resíduos serão coletados nos logradouros públicos (sistema porta a porta), recolhendo-se o conteúdo dos contenedores e/ou os sacos plásticos colocados pelos contribuintes junto ao alinhamento de cada imóvel.

XXXI - É vedado transferir o conteúdo de um recipiente para outro ou atirá-lo de um ajudante para outro, ou de volta ao passeio. O recipiente vazio, quando for o caso, deverá ser recolocado onde estava, em pé.

XXXII - A critério do Órgão Gestor o serviço não poderá sofrer intervalo maior que 72 horas nos feriados civis e religiosos.

XXXIII - A coleta de Resíduos Sólidos Domiciliares deverá contemplar toda área urbana do Município até o destino final, na frequência de duas vezes por semana, discriminada conforme as localidades indicadas no TR.

XXXIV - Em locais de difícil acesso, onde seja desaconselhável ou mesmo impossível o trânsito da caçamba coletora de resíduos sólidos, a CONTRATADA poderá utilizar outras técnicas para a execução dos serviços, desde que previamente aprovadas pela Secretaria de Infraestrutura.



**ESTADO DO MARANHÃO**  
**PREFEITURA MUNICIPAL DE MATINHA**  
Av. Major Heráclito, S/N – Centro-Matinha/MA- CEP: 65.218-000  
CNPJ Nº 06.158.729/0001-77

XXXV - Havendo um aumento de resíduos a recolher, em consequência de crescimento da população, do número de estabelecimentos comerciais ou industriais, ou por outra ocorrência não prevista, a CONTRATADA deverá adequar seus recursos às necessidades do serviço, de forma a manter os padrões estabelecidos.

XXXVI - A CONTRATADA deverá transportar os resíduos sólidos coletados até o seu destino final que será indicado pela Secretaria Municipal de Infraestrutura e Transporte.

#### **CLÁUSULA QUINTA – DAS OBRIGAÇÕES DA CONTRATANTE**

Para garantir o fiel cumprimento do objeto deste contrato a **CONTRATANTE** se compromete a:

- I - Proporcionar todas as condições para que os empregados da CONTRATADA possam desempenhar seus serviços, dentro das normas deste Contrato;
- II - Prestar as informações e os esclarecimentos pertinentes que venham a ser solicitados pelos empregados da CONTRATADA ou por seus prepostos;
- III - Efetuar inspeção com a finalidade de verificar a prestação dos serviços e o atendimento às exigências contratuais.
- IV - Providenciar os pagamentos dentro dos prazos previstos no contrato;
- V - Exercer o acompanhamento e a fiscalização dos serviços prestados, por meio de servidor especialmente designado, podendo sustar, recusar, mandar fazer ou desfazer qualquer serviço que não esteja de acordo com as condições e exigências especificadas;
- VI - Comunicar oficialmente à CONTRATADA quaisquer falhas verificadas no cumprimento do contrato;
- VII - Exigir o imediato afastamento e/ou substituição de qualquer empregado da CONTRATADA considerado inadequado à execução dos serviços contratados.

#### **CLÁUSULA SEXTA – DO VALOR GLOBAL DO CONTRATO E FORMA DE PAGAMENTO**

Pela execução do objeto ora contratado, a **CONTRATANTE** pagará à **CONTRATADA** o valor global de R\$ \_\_\_\_\_ (\_\_\_\_\_), sendo distribuído em parcelas mensais cujos valores deverão estar em conformidades com os serviços efetivamente executados, já incluído impostos, taxas, descontos e demais despesas que se fizerem necessários.



**ESTADO DO MARANHÃO**  
**PREFEITURA MUNICIPAL DE MATINHA**  
Av. Major Heráclito, S/N – Centro-Matinha/MA- CEP: 65.218-000  
CNPJ Nº 06.158.729/0001-77

### **PARÁGRAFO PRIMEIRO**

O pagamento será efetuado em parcelas mensais, no prazo máximo de 30 (trinta) dias, após apresentação da Nota Fiscal, acompanhada da Fatura de Serviços, a ser apresentada até o 5º (quinto) dia útil de cada mês subsequente ao da prestação dos serviços.

### **PARÁGRAFO SEGUNDO**

O pagamento estará condicionado à comprovação por parte da Contratada, de sua regularidade fiscal e trabalhista por meio das certidões expedidas pelos órgãos competentes, devidamente atualizadas.

### **PARÁGRAFO TERCEIRO**

Havendo erro na Nota Fiscal, contestação ou circunstância que impeça a liquidação da despesa, aquela será devolvida à **CONTRATADA**, e o pagamento ficará pendente até que esta providencie as medidas saneadoras. Nesta hipótese, o prazo para pagamento iniciar-se-á após a regularização da situação ou reapresentação do documento fiscal, não acarretando qualquer ônus para a **CONTRATANTE**.

### **PARÁGRAFO QUARTO**

Caso os pagamentos sejam efetuados após o prazo estabelecido no Parágrafo Primeiro, por culpa da Contratante, serão devidos encargos moratórios à taxa nominal de 6% a.a. (seis por cento ao ano), capitalizados diariamente em regime de juros simples, desde que, para tanto, não tenha concorrido à Contratada.

### **PARÁGRAFO QUINTO**

O valor dos encargos será calculado pela fórmula:  $EM = I \times N \times VP$ , onde: EM = Encargos moratórios devidos; N = Números de dias entre a data prevista para o pagamento e a do efetivo pagamento; I = Índice de compensação financeira = 0,00016438; e VP = Valor da prestação em atraso.

### **PARÁGRAFO SEXTO**

O pagamento será efetuado pelo **CONTRATANTE**, à **CONTRATADA**, através de depósito em conta corrente indicada pela **CONTRATADA**.

### **CLÁUSULA SÉTIMA - DA VIGÊNCIA**

A vigência do presente contrato é de 12 (doze) meses, a partir da data de sua assinatura, podendo ser prorrogado nos termos de que dispõe o art. 57, inciso II, da Lei Federal nº 8.666/93, mediante celebração de Termo Aditivo.

### **CLÁUSULA OITAVA - DO REAJUSTE**



**ESTADO DO MARANHÃO**  
**PREFEITURA MUNICIPAL DE MATINHA**  
Av. Major Heráclito, S/N – Centro-Matinha/MA- CEP: 65.218-000  
CNPJ Nº 06.158.729/0001-77

Poderá ser admitido o reajuste dos preços dos serviços contratados, desde que seja observado o interregno mínimo de um ano, mediante justificativa legal.

#### **PARÁGRAFO PRIMEIRO**

A repactuação poderá ser admitida quando for necessária, em respeito ao Princípio da anualidade do reajuste dos preços da contratação, podendo ser realizada em, momentos distintos para discutir a variação de custos que tenham sua anualidade resultante em datas diferenciadas, tais como os custos decorrentes da mão de obra (data do último acordo ou convenção).

#### **PARÁGRAFO SEGUNDO**

Nos reajustes subsequentes a primeira, a anualidade será contada a partir da data do fato gerador que deu ensejo à última repactuação;

#### **PARÁGRAFO TERCEIRO**

A CONTRATADA poderá exercer, perante a CONTRATANTE, seu direito à repactuação, da data do registro da convenção ou acordo coletivo que fixar o novo salário normativo da categoria profissional até a data da prorrogação contratual subsequente.

#### **PARÁGRAFO QUARTO**

Os reajustes serão precedidos de solicitação da CONTRATADA, acompanhada de demonstração analítica da alteração dos custos, por meio de apresentação da planilha de custos e formação de preços e do novo acordo convenção ou dissídio coletivo conforme categoria, cujo índice de reajuste fundamentará a repactuação, conforme for a variação de custos objeto da repactuação.

#### **PARÁGRAFO QUINTO**

É vedada a inclusão, por ocasião da repactuação, de benefícios não previstos na proposta inicial, exceto quando se tornarem obrigatórios por força de instrumento legal, sentença normativa, acordo coletivo ou convenção coletiva.

#### **CLÁUSULA NONA - DA DOTAÇÃO ORÇAMENTÁRIA**

A despesa relativa a este Contrato ocorrerá por conta da Dotação Orçamentária:

Natureza da Despesa:



**ESTADO DO MARANHÃO**  
**PREFEITURA MUNICIPAL DE MATINHA**  
Av. Major Heráclito, S/N – Centro-Matinha/MA- CEP: 65.218-000  
CNPJ Nº 06.158.729/0001-77

## **CLÁUSULA DÉCIMA - DA RESCISÃO CONTRATUAL**

O presente Contrato poderá ser rescindido, garantida a defesa prévia, mediante ato da Prefeitura Municipal de Matinha, o qual deve ser comunicado por escrito à **CONTRATADA**:

- I – Não cumprimento ou cumprimento irregular de cláusulas contratuais;
- II – Cometimento reiterado de faltas na execução do objeto deste Contrato;
- III – Alteração Social ou modificação na finalidade ou estrutura da **CONTRATADA** que prejudique a execução deste Contrato;
- IV – Insolvência, dissolução ou falência da **CONTRATADA**;
- V – Comum acordo entre as partes.

## **PARÁGRAFO ÚNICO**

Os demais motivos ensejadores da rescisão contratual estão previstos no art. 78, da Lei nº 8.666/93, que ocorrerá nos termos do art. 79, do mesmo diploma legal.

## **CLÁUSULA ONZE - GARANTIA CONTRATUAL**

A adjudicatária quando convocada a assinar o Contrato, prestará **GARANTIA DE EXECUÇÃO** de 5% (cinco por cento) do valor global do contrato

## **PÁRAGRAFO PRIMEIRO**

Caberá à adjudicatária optar por uma das modalidades previstas no § 1º do artigo 56 da Lei Federal 8.666/93.

## **PÁRAGRAFO SEGUNDO**

A **Prefeitura Municipal de Matinha** poderá descontar do valor da Garantia toda e qualquer importância que lhe for devida pela Contratada a qualquer título, inclusive multas.

## **PÁRAGRAFO TERCEIRO**

Se o desconto se efetivar no decorrer do prazo contratual, a Garantia deverá ser reintegrada no prazo de 05 (cinco) dias úteis, a contar da data de recebimento da notificação sob pena de ser descontada na fatura seguinte.

## **PÁRAGRAFO QUARTO**

A garantia será liberada em 30 (trinta) dias após o cumprimento das obrigações contratuais devidamente atestadas pelo setor competente da **Prefeitura Municipal de Matinha/MA**.



**ESTADO DO MARANHÃO**  
**PREFEITURA MUNICIPAL DE MATINHA**  
Av. Major Heráclito, S/N – Centro-Matinha/MA- CEP: 65.218-000  
CNPJ Nº 06.158.729/0001-77

## **CLÁUSULA DOZE - DO INADIMPLEMENTO E SANÇÕES**

No caso de atraso injustificado na execução total ou parcial dos serviços, a **CONTRATANTE**, poderá garantir a prévia defesa, aplicar à Contratada as seguintes sanções:

- a) **Advertência.**
- b) **Multa de 0,33%** (trinta e três décimos por cento) por dia de atraso na entrega dos produtos ou atraso na sua substituição, e por ocorrência de ato ou fato em desacordo com o proposto e o estabelecido no Edital, até o máximo de 10% (dez por cento) sobre o valor total da nota de empenho, recolhida no prazo máximo de 05 (cinco) dias corridos, uma vez comunicados oficialmente.
- c) **Multa de 10%** (dez por cento) sobre o valor total da nota de empenho, no caso de inexecução total ou parcial do objeto contratado, recolhida no prazo de 05 (cinco) dias corridos, contado da comunicação oficial.
- d) **Suspensão temporária** de participação em licitações com a Administração por prazo não superior a **02 (dois) anos**;
- e) **Declaração de inidoneidade** para licitar ou contratar com a Administração Pública Municipal enquanto perdurarem os motivos determinantes da punição ou até que seja promovida a reabilitação perante a própria autoridade que aplicou a penalidade, que será concedida sempre que a licitante ressarcir a **CONTRATANTE** pelos prejuízos resultantes e depois de decorrido o prazo da sanção aplicada com base no subitem anterior.

### **PARÁGRAFO PRIMEIRO**

A Contratante que ensejar o retardamento da execução dos serviços não mantiver a proposta, falhar ou fraudar na execução do contrato, comportar-se de modo inidôneo, fizer declaração falsa ou cometer fraude fiscal garantida o direito prévio da citação e da ampla defesa, ficará impedido de licitar a contratar com a Administração, pelo prazo de até **05 (cinco) anos**, enquanto perdurarem os motivos determinantes da punição ou até que seja promovida a reabilitação perante a própria autoridade que aplicou a penalidade.

### **PARÁGRAFO SEGUNDO**

As multas a que se referem os subitens anteriores serão descontadas dos pagamentos devidos a **CONTRATANTE** ou cobradas diretamente da empresa, amigável ou judicialmente, e poderão ser aplicadas cumulativamente com as demais sanções previstas neste tópico.





**ESTADO DO MARANHÃO**  
**PREFEITURA MUNICIPAL DE MATINHA**  
Av. Major Heráclito, S/N – Centro-Matinha/MA- CEP: 65.218-000  
CNPJ Nº 06.158.729/0001-77

### **PARÁGRAFO TERCEIRO**

A aplicação das penalidades será precedida da concessão da oportunidade de ampla defesa por parte do adjudicatário, na forma da Lei.

### **CLÁUSULA TREZE – DO ACOMPANHAMENTO E FISCALIZAÇÃO**

A execução deste Contrato será acompanhada e fiscalizada por um representante do **CONTRATANTE**, nos termos do art. 67 da Lei Federal n. 8.666, de 21 de junho de 1993.

### **CLÁUSULA QUATORZE - DOS ACRÉSCIMOS OU SUPRESSÕES**

A **CONTRATADA** se obriga a aceitar nas mesmas condições contratuais os acréscimos ou supressões que se fazem necessários, de até 25% (vinte e cinco por cento) do valor inicial atualizado do Contrato.

### **CLÁUSULA QUINZE - DA BASE LEGAL**

Na interpretação deste Contrato e nos casos omissos será aplicada a Lei 8.666/93, a doutrina, a jurisprudência e os princípios gerais do Direito.

### **CLÁUSULA DEZESSEIS - DA HABILITAÇÃO**

Manter durante a execução do presente Contrato, em compatibilidade com as obrigações assumidas, as condições de habilitação e qualificação exigidas na Licitação.

### **CLÁUSULA DEZESSETE - DA PUBLICAÇÃO**

A **CONTRATANTE** fará publicar o resumo do presente contrato no Diário Oficial do Estado, após sua assinatura, obedecendo ao prazo previsto no Parágrafo único, do artigo 61, da Lei nº 8.666/93.

### **CLÁUSULA DEZOITO - DO FORO**

Fica eleito o foro da Comarca da Cidade de Matinha, para dirimir quaisquer dúvidas oriundas do presente instrumento.

E, para firmeza do que foi pactuado, firmam este instrumento em 03 (três) vias de igual teor e um efeito na presença das testemunhas abaixo assinadas.

Matinha (MA), \_\_\_ de \_\_\_\_\_ de 2021.

---

**CONTRATANTE**



**ESTADO DO MARANHÃO**  
**PREFEITURA MUNICIPAL DE MATINHA**  
Av. Major Heráclito, S/N – Centro-Matinha/MA- CEP: 65.218-000  
CNPJ Nº 06.158.729/0001-77

\_\_\_\_\_  
**CONTRATADA**

**TESTEMUNHAS:**

\_\_\_\_\_  
CPF Nº

\_\_\_\_\_  
CPF Nº

**PREGÃO PRESENCIAL Nº 05/2021 – MATINHA/MA**

**ANEXO VI**

**DECLARAÇÃO DE PLENO CONHECIMENTO E  
ATENDIMENTO ÀS EXIGÊNCIAS DE HABILITAÇÃO**

A  
Prefeitura Municipal de Matinha/MA.

Ref.: Pregão Presencial nº **05/2021** - MATINHA/MA.

A Empresa \_\_\_\_\_, signatária inscrita no CNPJ/MF sob o nº \_\_\_\_\_, sediada na \_\_\_\_\_ (endereço completo), por intermédio de seu representante legal o Sr.(a) \_\_\_\_\_, portador (a) da Carteira de Identidade nº \_\_\_\_\_ e do CPF nº \_\_\_\_\_, **D E C L A R A**, sob as penas da lei, que tem conhecimento e atende plenamente as exigências de habilitação do Edital do PREGÃO PRESENCIAL Nº **05/2021** - MATINHA/MA.

Declara, outrossim, conhecer na íntegra o edital e seus anexos e que se submete a todos os seus termos.



**ESTADO DO MARANHÃO**  
**PREFEITURA MUNICIPAL DE MATINHA**  
Av. Major Heráclito, S/N – Centro-Matinha/MA- CEP: 65.218-000  
CNPJ Nº 06.158.729/0001-77

Local e data

Nome e assinatura do representante legal

**PREGÃO PRESENCIAL Nº 05/2021 - MATINHA/MA**

**ANEXO VII**

**MODELO DE TERMO DE COMPROMISSO DE CUMPRIMENTO DA LEGISLAÇÃO  
TRABALHISTA, PREVIDENCIÁRIA E DE SEGURANÇA E SAÚDE NO TRABALHO**

A

Prefeitura Municipal de Matinha/MA.

Ref.: Pregão Presencial nº **05/2021**- MATINHA/MA.

A empresa....., inscrita no CNPJ nº....., com sede na....., por intermédio de seu representante legal o (a) Sr(a)....., portador (a) da Carteira de Identidade nº..... e do CPF nº ....., DECLARA, para fins de direito, caso seja declarada vencedora do certame e celebrado o respectivo Contrato Administrativo, que se compromete a observar a **legislação trabalhista, previdenciária e de saúde e medicina no trabalho**, responsabilizando-se pela formalização e registro contratuais e pela previsão de gastos com meio ambiente do trabalho, incluindo equipamentos de proteção.



**ESTADO DO MARANHÃO**  
**PREFEITURA MUNICIPAL DE MATINHA**  
Av. Major Heráclito, S/N – Centro-Matinha/MA- CEP: 65.218-000  
CNPJ Nº 06.158.729/0001-77

.....  
Local e data

.....  
(Nome e assinatura do representante legal)

## **PREGÃO PRESENCIAL Nº 05/2021 - MATINHA/MA**

### **ANEXO VIII**

#### **DECLARAÇÃO DE MICRO EMPRESA OU EMPRESA DE PEQUENO PORTE**

Modelo de declaração de enquadramento em regime de tributação de Micro Empresa ou Empresa de Pequeno Porte (na hipótese do licitante ser uma ME ou EPP).

(Nome da Empresa), CNPJ/MF Nº. \_\_\_\_\_sediada, (Endereço Completo) Declaro(amos) para todos os fins de direito, especificamente para participação de licitação na modalidade de pregão presencial, que estou(amos) sob o regime de microempresa ou empresa de pequeno porte, para efeito do disposto na Lei Complementar 123, de 14 de dezembro de 2006 alterado pela Lei Complementar 147, de 07 de agosto de 2014.

(Local e Data)



**ESTADO DO MARANHÃO**  
**PREFEITURA MUNICIPAL DE MATINHA**  
Av. Major Heráclito, S/N – Centro-Matinha/MA- CEP: 65.218-000  
CNPJ Nº 06.158.729/0001-77

(Nome e Número da Carteira de Identidade do Declarante)